盛京時報

休刊日：中日大祭日禮拜日之翌日
大正三年陰五月二十三日 陽六月十七日
價目 本地（每張銅五枚每月七角五） 外城（郵寄每月九角 半年五元全年九元五）
告白（一行五號字十六字起碼登一日者每行四角登長期者格外面議）
刊例
奉天大西門外大什字街路北
發行人 一宮房次郎
發行所 盛京時報館
電話 日 二一二番 中 一六八號

論說

論士大夫宜知名節之可寶貴

夫士大夫既不知名節之可寶貴。等而下之。若蚩蚩之氓。辭受取與之不合乎義。則又何說。廉恥之不講。風俗之日即於頹靡。要皆爲自然之結果。而初非無因而至焉者。雖然。持此說以衡今日之現象。則何如者。

今日政府。罔竭力搜羅耆舊。以冀弼成郅治。而於是一般熱心利祿之流。乃亦虛與委蛇。忘其爲清室耆英。下首陽而入宣室。夫今日強執士大夫宜重名節之說。以與若輩相聒。若輩亦且日笑存之。以爲今日國體更新。一切情事。與其他鼎革時有異。昔之日固不應靦顏而事二主。而今則爲國宣勞。只盡其所應盡之職務也。然而爲此言者。其心固不營利祿否。固甘願犧牲一切。以挽回國事爲職志否。縱至明者。恐亦不易下片面之判斷已。然則名節云者。雖只囿於私德之範圍。求所以毅然決去之者。恐猶無至完全之飾說也矣。況乎今日人心。日趨險詐。以此爲防。懼猶有蔑禮犯義。寡廉鮮恥之徒。若竟以名節爲不足寶貴。則其遷流所極。更屬不可設想。夫今日之下首陽而趨宣室者。科以前此輔弼無狀之罪。百喙又奚能辭。茲乃更欲肆其毒以爲世道人心蠹耶。若輩設尙有一綫之天良未泯。思立功以自贖乎。則社會上可致力之處甚多。正不必自污以求直。如今茲之所爲也。藉曰非是。則直中於患得患失之私。尤不便設辭以自免已。

在政府網羅人材。亦自有其命意。而在個人。則正不妨審慎於出處之交。以保全名節爲前提。敎素行而勵薄俗。夫今日所缺者。不在通權達變之材。而在砥行立名之士。蓋天下惟貞固者足以幹事。若旅進旅退。隨俗浮沈之輩。又寧有擔任艱鉅之能力耶。尤恐政府中人。特以此相餌。而並非眞正需人以匡濟。顧乃貿然應之。以自取辱。亦覺不値已甚。是故以通脫之時尙言。則固不妨視名節若敝屣。姑則足宦途。以求所謂大欲。若欲求吾心之所安。不甘受世人之辱詈。則出處之際。又寧可冒然以相從也。但吾不知下首陽而趨宣室之一流人物。究曾念及於此否。

雜錄

中華民國立法院組織私議

法國（法學碩士 文學博士）鋒爾孟

社會者進化者也應時勢之要求隨人群而變化綱紀法度之在社會或歷十數年而窮或歷百數年而窮窮則變變則通未有歷久不敝者也歐西各國自盧騷主倡民約論以來謂主權應在國民人人咸有選擧資格共和國中民爲本位奉行此說尤若天經地義余法人也目覩斯制流弊滋多顧以積習難回未易驟改不願中國以後起之英步前車之轍畧述所知用當鑒戒 普通選擧制度意在普及選擧平均權利陳義措詞匪不佳妙顧於實事殊難適合一國之大貧富高下至有不齊中下社會謀生不遑何有政治應選何人當選何利均非所問政客黨人緣以爲利壟斷選權把持政務少數黨人遂得操縱多數國民而政黨專制之風成蓋民智未足與以政權徒受壟斷固難見効就令民智已高可以參政而盡人畀以選擧之權是驅通國之人盡入政治爭競潮流之內勢必盡棄所業競尙爭衡爭之不勝繼以金錢金錢不已繼以武力苞苴賄賂廉恥盡傷流血殺人慘劇頻現擧國沸騰厥利安在歐美斯制久苦難行中國兩年以來亦嘗以普通選擧之法選擧議員票以賄求人以利進無論眞才不可得而貪緣鼓噪之風爲害滋大僅僅兩年社會綱紀斲喪盡矣不可戒哉夫人群所託是日社會謀民生樂利者當以社會樂利爲前提社會之成厥由團體民相聚而成族族相聚而成團團相聚而成國故求眞正民意當自團始中國士農工商分民爲四其實四者之分未盡可恃同一商也或業金鐵或業絲茶畛域互分關係各異未必眞能一致也惟同一絲業或同一鐵業團體較小範圍較隘利害相同關係亦相同以之代表可得眞意此即各國最新倡行之利益代表制度普宜適用於中國今日者也

此種制度並非創見歐西各國久有言者碩學二民主張尤力蓋慨普通選擧制度流弊繁多設此新規期於補救而各國歷史所垂以及現制所行有已見諸實事者畧擧數端以見大概

第一法國一千八百十五年臨時憲法第三十三條所定凡商人或實業團體應各有代表於議會其代表之法凡地方商業協會與地方諮議會各擧所知之人列表公布作爲有被選擧資格而以平常有選擧權者選擧之（此制發布未久以政體變更遂未果行）

第二奧國 一八七三年法律所布及一八八二年所修改之選擧法其下院議員共有三百五十三人分爲四類由大地主選擧八十五人由商會工會選擧二十一人由各城市及商業繁盛之各鎭各埠選擧百十八人由農民選擧一百二十九人其後惑於學者之說改爲普通選擧法而種族之界侵軋之風遂從此起矣

第三日斯巴尼亞 於普通選擧法外另定一種選擧之法凡長於文學會在文科大學者曾隸財政國友會者暨曾在商會工會農會者各爲一團體均有選擧權利

以上所擧皆爲先例中國今日情勢尤宜採用新制不應更蹈舊迹茲略爲變通如左

（一）中國商會包羅太廣農會工會尙未發達以之爲選擧標準未易允協以吾所聞中國本有所謂三百六十行廣東有所謂七十二行商者蓋皆以一業爲一小團體相體相維與外國組合之制正復相似而信賴維護之處過之至於農家者流一村一里之間各有村正里長等名率以年高望重者充之頗有自治精神以之爲選擧單位似最適當國家似宜明布法令詳爲規定各就所隸行業所屬村里間接選擧不以個人爲單位而以團體爲單位不以人數爲代表而以利益爲代表如此則所擧者必爲互相信服足以代表眞正民意一也中國以農立國以工商輔之兩年以來政黨用事意氣是爭法理空譚無當實用至於民生利病實業進行均不遑計今酌採農工商各業素所信賴者使得列席議會不特於民生疾苦利弊所有獻替而於中國財政之困窮既已眞知灼見將來或籌增稅或議興利必能有所裨益而無捍格二也社會主義流行各國所最棘手無可如何其致此之由不能不歸原於普通投票制度蓋普通投票名爲公之國民實則操自私黨少數黨人享其利多數國民受其害其生計困窮或其位卑下者不免憤時嫉俗致恨於國家政治之不良因怨生恨因恨生怒而同盟罷工暴動鼓噪之事起矣今既以小團體爲選擧標準則所代表者卽爲若輩信賴利害痛癢實共系之情可上通事無隔膜而何有於社會主義之足慮哉三也政黨爲物本屬贅疣利少害多有識同認然在普通選擧不能不有政黨旣有政黨不能不有排擠攻擊此在民智已高國基已定政治經驗已富之國藉兩方之督促助政治之進行亦殊有益無害若民智未進國基未定中國今日者不宜更有衝突爭執致誤進行今如上文所述以所業爲代表以利益爲標準則實事求是無意見之虛爭而有磋商之實益即彼此利益偶有抵觸政府可以居中判斷政治不受影響以之行於國基初樹之中華民國尤爲適當四也（未完）

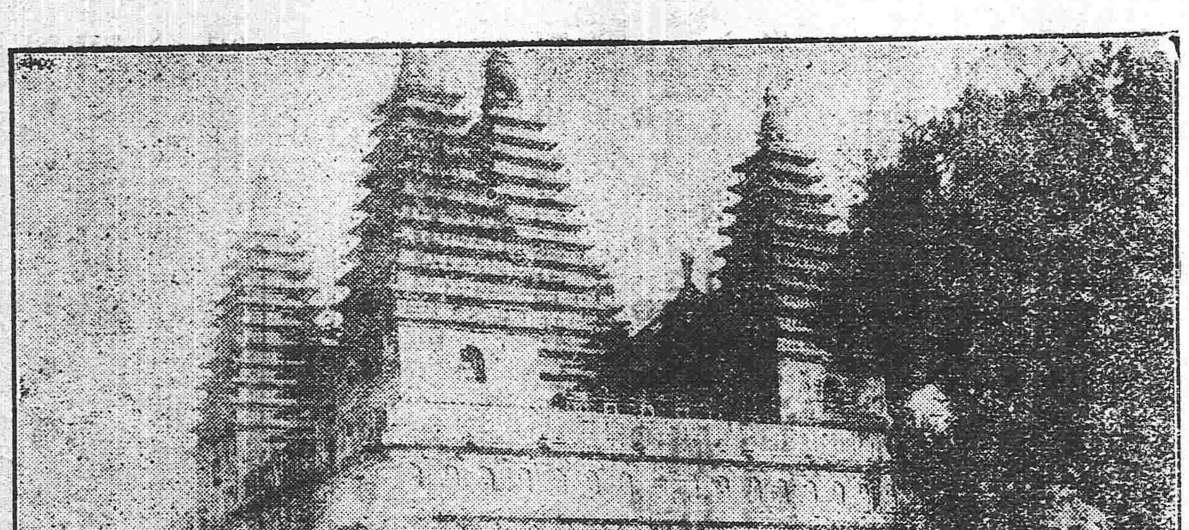

北京碧雲寺

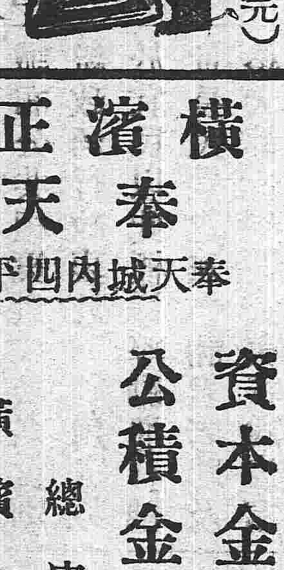

預防瘟官

廣東近來瘟疫盛行傳染甚速日前財政司科員馬金照染得此症翌日即亡連日四司署均有發現死亂辦事人員異常恐懼昨二十三號星期李省長特即函知警察廳派出夫役三十名前往各司署用除疫藥水并洗滌恐一般大官傳染瘟疫云

木料廣告

啓者敝行經理木材歷有年矣頗蒙各界歡迎今爲擴充營業起見特由各埠派員品數種貨質甚佳如蒙 紳商賜顧價値格外克己茲將各種詳列於左

北滿產紅方松 長九尺至二十七尺
吉林產白方松 長九尺至二十四尺
鴨綠江白方松 長八尺至二十四尺
日本產茨楸方 長六尺至十二尺
美國產方松 長三十尺至四十二尺
圓松 長三十二尺小頭兒一尺以上

各種製材品板類及灰條等

奉天 三井洋行
代賣處新市街 三井木廠
電話日本五〇五號

往上海定期輪船廣告

神戶丸 六月二十日（陰五月廿七日）正午
榊丸 六月十八日（陰五月廿五日）正午

頭等票日金四十圓（一去）日金六十四圓（來往）
二等票日金二十五圓 同 四十圓
三等票日金十圓
本事務所及在營口遼陽奉天鐵嶺長春各站均可發買聯絡船車票
附輪船現均備有無綫電以期通信迅速而謀乘客之便利

大連開每禮拜四
上海到每禮拜六
上海開每禮拜一
大連到每禮拜三

南滿州鐵道株式會社
大連埠頭事務所

日本郵船會社瀛船廣告 由大連埠頭開

高砂丸 六月二十二日（陰五月二十九日）往太沽牛莊
三河丸 六月二十二日（陰五月二十九日）往門司神戶橫濱

日本郵船會社代理店 三井洋行大連支店 電話（二一〇）（四六〇）
乘船票由本出張所自買如有客請至本所購買

發售
東西兩洋紙張各樣油墨
花旗布 打連布 大尺布
洋線 玻璃 寫眞材料

光明洋行（電話二一九番）
總行大連、分行奉天、長春、龍口、大阪
奉天大南門裡
火險代理 橫濱火災公司

橫濱正金銀行
奉天支店
奉天城內四平街 電話十二番
資本金四千八百萬圓
公積金千八百九十萬圓
總店 橫濱
支店 神戶 東京 長崎 大阪 倫敦 里昂 紐育 孟買 布哇 哈達 哈爾 香港 上海 長春 北京 大連 旅順 營口 遼陽 鐵嶺 天津

北京專電

●整理各省紙幣決定方針

政府現已將各省紙幣整理方針決定如下 湖南湖北四川[illegible]東三省均以借欵整理江西山東山西均由中央通融接濟直隸河南安徽均由新稅劃撥甘肅 新疆伊犂均由鹽稅改革費項下挪用

●訂造之艦售與希臘

政府因財政異常支絀刻已決計將曩向美國船廠訂造之軍艦飛鴻號售與希臘

●英美煙公司已貫澈其專賣目的

英美煙 公司代表透麻士於五日晋京與徐相國楊士琦等歷次面商紙煙 專賣事宜聞該代表現經貫澈目的乃陽用政府專 賣局名義實則由該公司包辦一切且已在京購置地基以充建築工場之用

●正式承認關稅改正案

小幡代理公使於十二日奉本國政府之訓電向政府正式答覆承認 關稅改正案聞除義太利一國尚未承認外其餘各國已一併承認

●優加賞賚以作士氣

袁總統依據甘肅都督來電對於二日擊破狼匪並槍傷首魁白狼之士卒優給賞銀

●衡州土匪猖獗消息

聞湖南省衡州府有土匪 峰起匪衆二千餘人含有革命性質赴勦之官軍現已被挫

東京專電

●高等師範將改爲單科大學

高等師範改爲單科大學案訂於廿日前後 提交教育調查會審議

●准予高等商業卒業生以便利

帝國大學商科准予各地高等商業卒業生免試入學

●文官任用改正案之遽難成立

文官任用令改正案在樞密院委員會議論紛歧恐遽難成立

●協商營業稅全廢問題

全國商業會議所聯合會本日商議營業稅全廢問題

●政府亦擬廢除營業稅矣

聞政府見有于輿論之趨勢將提議營業稅全廢案

●福島都督定期返任

福島 都督定於二十日由東京啓程回赴旅順本任

●國防會議組織案前途

國防 會議組織案現已稅稿日內當可提交閣議

●排斥運動稍頓挫矣

當犬塚理事與相生某之關係現已發露排斥伊藤副總裁之運動稍形頓挫

外電一束

●巴爾幹半島又將蹴起風雲

據雅典來電云巴爾幹又復發生糾轕險象環生恐不免有希土開戰情事 據希臘首相云土耳其若仍迫害希人則政府不得不取斷然手段

●法國新內閣之姓氏錄

華盛頓電傳有法京來電法國 新內閣閣員現已決定如下

內閣議長兼充外務卿 威維亞（前文部卿）

陸軍卿 滅西密 海軍卿 庫齊越 財務卿 拉蘭

●新舊政府更迭之議定書

舊金山電美國議 和委員已於十二日將關于墨國新舊政府 更迭之議定書簽押聞該議定書之內容大致如下

新墨國政府當在一定之期間由墨都選舉正式總統以前充掌理國政之責

●臨時總統人物之預測

舊金山電美墨調停會議自十三日起籌議臨時總統之選定問題威而 太氏之代表主張臨時總統須由威而太派之人物選定然察看情勢約將由憲政軍中選定穩和主義之人物云

●土希間之危機

維也納電云土耳其與希臘又起 紛爭土國前向法國定造之軍艦八艘已抵達打捏爾斯港旋又向雅典進發兩國之戰釁蓋不可免

倫敦電傳 雅典來電 云希國宰 相維捏塞 魯斯氏在議會宣言土人對于僑居 土境之希人擅行迫害其酷薄情形實未曾有 蓋土人之意擬將自 數千年以來 居住土境之希人一併驅逐

要件

國務卿傳見知事時之訓詞

第二屆試驗及格知事已於日前由徐國務卿代爲接見茲悉是日各知事行禮畢國務卿致以勗詞畧謂本屆知事試驗既竣試驗及審查免試各員例應請覲鄙人奉令代見因得與諸君覿晤一堂共傾悃曲誠幸事也余聞之國所與立貴有良政治施行良政治而實致諸吾民則賴有良有司昔侯官林文忠公有言作吏當自牧令始誠以牧令一官與民切近造福較易見過亦易一言動之細而民被其澤一舉措之微而民受其患非可苟焉已也故自個人言之爲牧令而能從容盡職則上而領方州膺疆寄威措之裕如矣自國家言之牧令能得其人則積縣爲省積省爲國治化蒸蒸有不期而自致者矣余歷官京外幾三十年顧未嘗一日任牧令之事然行部所及潛心咨鏡於地方吏治亦尚能畧闚大要比年以來仕途猥雜吏事不振平居衡論怒焉傷之幸大總統深知吏治民生關係綦鉅特命內務部調查新舊知事嚴格考驗拔十得五以有諸君此後之國利民福咸諸君之作用爲轉移而親民之官凡百設施悉關民瘼其最扼要者一言以蔽之曰愛民能愛民者余敬之重之尤望諸君能知自敬自重而求所以無負此官無負斯民者其道維何仍不外大總統前次覲見知事訓詞古賢相傳之矩矱曰清曰愼曰勤三字而已政無論大小法無論新舊苟無此三字以爲主宰無法不弊無政能行且大總統所頒訓詞於吏治之得失民生之利病洞見癥結抉發靡遺諸君誠能日手一編服膺弗失爲治之道不外是矣雖然余對於未來之各知事既懷無窮之望斯對於諸君不能無責善之言敢掬胸臆爲諸君述之一曰崇實昔之爲牧令者往往視官若傳舍舖張治具不求歸宿成績報告專務虛飾但求動職於上未嘗屬目於下患作而官已遷怨叢而責不負今者共和宜布咸與維新非從前拘文牽義上下相蒙者可比宜剗除秕習力求實際一切設施務以國家與人民爲前提勿沾沾一官患得患失轉以叢過二曰耐苦昔之官吏養尊處優服御翫好輒求美備公帑私藏不分界限揮霍既巨剔致虧累今則所謂官吏署爲國服務焉而無權利之可言也無體制之可炫也是宜儉以律已峻以御下驕奢淫佚引爲大戒三曰平情已知所見不盡是也勿膠執而廻護人之所見亦不盡是也勿輕聽而妄動權衡得失在得其平如鑑如衡朗然洞澈以此處事何事不行以此折獄何獄不允否則已見誤之近習蔽之未有不憤事者也四曰無擾曩者新政盛行成蹟罕覩而民轉苦其不便者無他戾於俗也今當摶已散之人心使之固息浮動之澆風使之靜其所以固之靜之者亦不外古賢治譜曰聽訟曰捕盜曰講農業曰勤下鄉數事而已數者於民生利害最切順之則驩誦興違之則怨咨作矣抑又聞之先哲有言爲政莫如猛又曰治亂國用重典近來法紀蕩弛暴民橫行非除莠無以安良非峻法無以警頑故適用於今之國情者尤莫如嚴之一字然嚴字最難識別不用之於撫字教導而用之於橫征苛歛則爲暴不用之於豪强痞棍而用之於鄉懦文人則爲刻孟子所謂以不忍人之心行不忍人之政斯爲得之此又矯勵末俗之作用不能不爲諸君正告者也總之共和政體國本在民諸君既有牧民之責即當以愛民爲本在上者對於人民果能如父兄之愛其子弟在下者對於長吏自必如手足之捍頭目循是行之而民不率教者未之有也長吏盡職人民率教而國不治者亦未之有也雖然民俗之偷由於官邪而官方之不飭由於道德隳落者半由於顧忌利害者亦半吏不盡職咎誠在吏使吏有所顧忌而不能盡其職則在上之長官實負其責今大總統動求民隱知人善任余以薄德忝與贊襄當與諸君開誠布公共相策勵綜核名實剔新政治行政吏於利國用人期於宜民以此標準淬勵進行輔世長民豈遂無術諸君考驗及格大都皆學問優美經驗宏富茲各本平日所究心有得者出以臨治具之張旦夕可望余不敏與有榮焉竊願諸君共體斯意也

英報所稱華兵屠戮蒙人之調查報告

陸軍部前以英文京報載有華兵屠戮蒙人情事特派副官唐之道等前往調查茲得該副官等報告如左

一該報謂此次擊斃之蒙人均係內蒙鄉民前受蒙匪莫隆咯（即木靈額）之迫脅不得已而爲匪云云查此項蒙匪係木靈額之舊部本係東蒙黔匪歸降庫倫今春綽爾吉殺木靈額降其部衆三月間綽在喇嘛廟爲我軍所獲其兄奇布蘇隆及其弟四喇嘛五喇嘛率其餘黨擾亂察防一帶民不聊生現奇布蘇隆兄弟先後就擒其子復在八九臺附近滋擾是此項蒙匪即係騷擾內蒙之胡匪廻非良善何云被胡匪迫脅 一該報謂此項蒙匪投誠曾經比國呂敎士居間調停雙方會議允予優待云云查此項蒙匪係由署牛羊群總管孟克德勒格爾及正黃旗協領孟都巴雅爾往返調查（該總管說帖附呈）約期受撫呂敎士前此雖曾關說因李參謀長煥章詰其能否保奇布蘇隆永不反復呂敎士不肯擔任遂作罷論 一該報謂我軍將蒙匪誘至某處院內將門局閉蒙人尙未察覺竟遭慘斃又謂蒙匪業經呈繳槍械聽候發落我軍竟開槍射擊云云查此次格殺蒙匪地點在克同驛（即五臺臺站地方）該處只有茅屋數間蒙古包四架其院落僅西南兩面有牆何來門戶可閉當蕭參贊與奇布蘇隆接洽之時該臺臺官（係蒙古人）曾經目睹據云蒙匪來時約二百餘人蕭參贊一面接見奇布蘇隆一面派孟協領點名該蒙匪等手持實彈之鎗兩行站立要求交換新鎗百端狡猾蕭參贊見其非誠心歸順不得不顯示決裂雙方遂同時開鎗格鬥幸孟總管於關說受撫時見其狡詐告知蕭參贊早爲之備我伏兵聞有鎗聲馳往援助當在該處擊斃蒙匪四十一人誤斃蒙民三人誤傷三人其傷斃之自我自彼砲火轟擊之時無從識別餘匪逃遁經我軍追擊而斃者約五十餘人奇布蘇隆逃至五臺南方之村莊亦被拿獲是蒙匪並未繳鎗我軍之開鎗射擊爲正當防禦按據以上調查各情形無論據理據勢我軍之格殺蒙人絕無不正當理由蓋匪等要求留其部伍不繳鎗械等等行爲其非眞心投降已昭然若揭且奇布蘇隆曾對呂敎士言我軍若不赦免綽爾吉渠必內犯擒蕭參贊以待質云云更可爲非眞心投誠之鐵證況在蒙等在內蒙一帶蹂躪年餘我軍肅清[illegible]責任所在何云慘殺

附呈察哈爾牛羊群試署總管孟克德勒格爾說帖 本總管於本年陰歷二月二十八日奉都統何命令招撫奇布蘇隆蒙因本總管與奇布蘇隆係本旗姑舅親戚先到奇布蘇隆處說知此事意思即攏去人回稱奇布蘇隆口說可以商量過幾天又派人去說彼云定規三月初十在達蘭士魯地方見面到那一天本總管去到達蘭士魯地方等他奇布蘇隆竟自說謊話未到及至十三他才帶領二百餘名皆手持鎗械騎馬到達蘭士魯地方他言降可以降但是所帶之人不能遣散還是編營歸他帶指名先放六名營官他自己作統領他兒子作帮統此時蕭參贊在五臺我即自己至五臺商量此事說奇布蘇隆要求大人辦到不易看其來勢洶勇說投歸恐是謊言不可不作防備以免生變其時由參贊處派去之孟都巴雅爾亦回來言奇布蘇隆答應投降但是須得蕭參贊去點名看看我與參贊商量當時定計知奇布蘇隆必有壞心明允許其投降暗將軍兵伏在臺前後左右看其動靜他來的平和我們即議論投降辦法如其有意詐人我等亦有準備遂派孟璧巴雅爾去說奇布蘇隆到五臺奇布蘇隆他毋被困在臺南十九號村我與于營長商量想令奇布蘇隆去看望他毋親以看動靜行至半途即聞臺前鎗響我與于營長知大事壞遂急招呼人回臺忽西南面有人向我開鎗我與于營長同十一連的兵赶上前去將餘人擊跑及至近前拿獲看是奇布蘇隆至臺上他稱如何開鎗當時情形我未目見大約必是來不正道後到臺一問果然奇布蘇隆軍兵到臺先向我軍鎗擊幸早安排未中其計如不早防備我等皆死在五臺之上打死他降的人在院中一起在臺西兩三起約共百六十人皆有鎗馬馬死的亦不少我軍亦死傷數名奇布蘇隆自綽爾吉被擒逃竄正黃羊群八族三羣總管曾聯名去公信勸他並未回復那時我就恐其別有意思至於外國人叁立訓呂敎士招降他一事我實不知此事我見着奇布蘇隆的時候他亦未言此事我們這邊全不知道這是自從我奉令招降奇布蘇隆深知道的皆係實情一字不虛我知道這回事自首至尾與兩外國人并無一點關係如有我無不知如不相信還請詳問別人有虛願具甘結是即過去詳情特此陳告

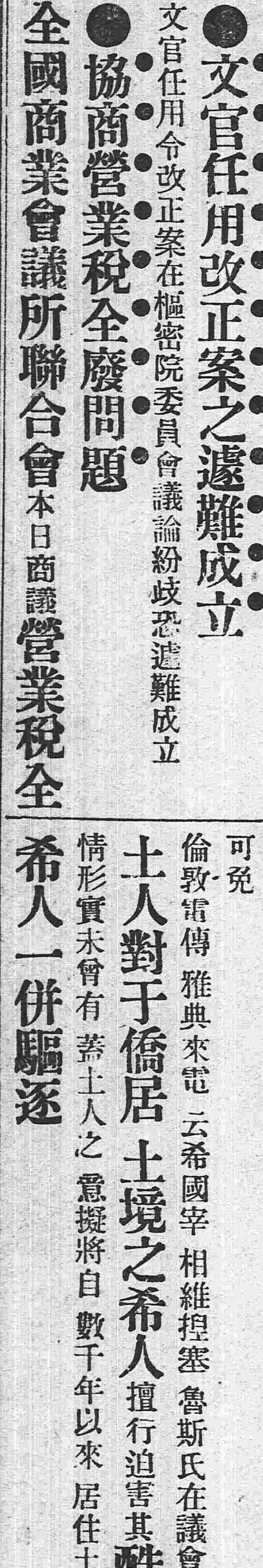
請試

大瓶每號五毛六

一凡傷暑傷寒傷風酒醉頭目疼痛……有用此香水沾透手巾舖於面上如腔腹膨脹刺痛手足酸軟……宜將此香水頻敷且患者奏效如神○一凡暑痘瘧疾……痧疹皮……

請試 大號每瓶七毛○ 二號每瓶四毛二

張麗華髮膏可與古之美人以髮稱者不一而足本行深明生髮之理採取各種鮮花及最貴重之時生髮固髮材料製成油膏香……

民國要聞

參政院參政簽到之近數

參政院組織法經約法會議議決大總統公布後副總統受命為副院長二公對於布置上積極籌畫進行自不待言至任命之參政員七十人中有辭而不就者大總統特派專員往各處勸駕已見各報亦勿庸贅述茲所誌者探得該院辦事處陸續接到各參政員通函開示地址及簽到者目下已有四十餘人

善後借欵挪用之順序

廣東此次收回紙幣曾由政府向五國資本團商允在去年善後借欵改良鹽政用途項下撥一百萬磅赴粵一節已誌本報茲悉當日政府向五國團商議時該團代表曾往謁丁恩氏之意見丁恩氏云改良鹽政固中國之急務惟以現在情形察之則暫時尚未能着手辦理當時善後借欵中存下此二百萬磅者乃歐洲資本家恐中國鹽稅收入不足以担保是項借欵及償還利息之用是以力主改良今則中國鹽稅收入每月已達四百餘萬足以担保該借欵有餘余意以為先挪百萬磅與中政府餘欵留為將來改良鹽政之用亦無不可云云故五國團答覆政府承認挪用惟以一百萬磅為限不得越此數並聞該團至今尚未交欵因中國與歐洲之匯兌為單匯兌每次由歐洲匯來者不得過五萬磅蓋恐數目太多此間外國銀行一時無此現欵接應故各銀行現正在籌備中云

立法院尚無期交議

立法院組織法前雖已由法制局規定草案茲正在政事堂收存尚無期提交約法會議政府意則以參政院現已成立既可以代行立法職權立法院似無庸忙迫且該院既係民選性質尤須特別慎重以免再蹈前次國會之覆轍云

章太炎顛連之近狀

章太炎自被羈龍泉寺後久無消息世人亦漸忘之矣龍泉地幽僻頗宜讀書養靜然軍警監守綦嚴太炎舉動頗難自由其防閑尤甚者則為表示意思之自由所有往來書札均經監守者拆閱聞章日前致其婿龔某一函語多激烈監守人拆閱之後置而不發且另函告龔所以扣留原信之故章本有一老僕隨章有年人頗忠愨章被拘之初此僕隨往多所調護繼而為監守人逐出遂與外人益形隔絕日飲食起居尤窘困章之食用本由政府供給然章本性孤介辭而不受所有需用仍自為料量度支故頗多虧累聞章之夫人寄以四百元僅足為償債用章與人書多悲語且殷殷以所盡知聞原稿半存章之本籍生平著作為念章著書等身人半在京寓文人筆墨乃半生心血所來故嘗珍惜以之自隨此項著作稿本未知能免遺失否尚為一問題也日前章之[illegible]人為章事上袁黎兩總統[illegible]詞悱惻章之近狀于此可見一班錄之如下

北京袁大總統黎副總統鈞鑒頃接外子章炳麟電稱羅欵適足償債我仍忍餓六日二粥而已君來好收吾骨等語病中譯閱慟絕外子生性孤傲久蒙總統海涵留京原屬保全盛意惟舊僕被擯通信又難深苦龍泉殊無生趣伏乞曲賜慰諭畀予自由俾勉加餐幸保生命梨結褵一年信誓百歲銜環結草圖報有時章湯國梨叩

外交處將來之處長

總統府外交處現已入手組織將來各重要外交均擬由該處提議解決目下辦事者為吳宗馬亮將來處長已定為陸君徵祥此外尚須另調外交專員甚多并聞孫慕韓總長對於此事甚為贊成因此後對於國際交涉可以不負責任云

山東鐵路將簽正式合同

德國所獲山東省濟南順德間及高密韓莊間之鐵路敷設權一節曩已簽押暫行合同月前德國又派代表來京與中政府協議其細目條項茲悉其協議近頗進行不日即當簽押正式合同其路綫若照原定合同仍須規定濟南順德間及高密韓莊間然據聞此鐵路兩綫均又延長濟南順德綫則延長至河南彰德高密韓莊綫則延長至江蘇徐州撥德國之意前於簽押其暫行合同時曾將路綫界限含糊畫之卽不行確定以待後圖此次所以延長路綫者亦因此可以吸收河南江蘇諸省物產之故遂有斯舉並聞俟該鐵路築成以後則將派德國在青島及上海所設立工業學堂畢業者充為該鐵路辦事員云又據聞煙濰鐵路一節前因商辦官辦問題之紛糾久未決定現聞該路亦由中政府已向德國協議讓與其敷設權云

章總長整頓司法之精神

司法章總長現規定四項事宜為司法機關不可缺少者(一)感化院(二)行刑場(三)罪犯工業(四)罪犯監獄昨聞通令各省如有未設者統限於七月一號一律設立云

國庫獨立辦法之內容

新官制公布各省已一律設財政廳歸財政部直轄以圖財政權之統一而關於國庫獨立事已由周財政總長擬定呈請大總統批准日內即可公布茲探大要如下(一)中國全收入概由代辦國庫之中國銀行經理其收支由庫藏司指揮監督之(二)中央之收入庫藏司非承大總統之命令不得開庫支出(三)各省收支均由代理國庫之中國銀行分行保管之(四)各省收入中屬於國家費者非有財政部命令不得擅動屬於地方費者由巡按使命令可支出之但該分銀行按月將其收支詳細數目報告庫藏司(五)財政部總次長及財政廳長隨時有國庫存儲金之調查權

六厘公債實行預聞

六厘公債辦法已由財政部詳細擬定惟進行手續煞費研究故該案喧傳日久迄未見諸事實茲聞大總統昨特交諭政事堂飭即規定發行方法并擬於八月內舉行試辦徐國務卿已函致財政總長邀其詣堂會議矣

▲魯督電告勦匪捷音（山東）

北京大總統參謀部陸軍部鈞鑒據沂防統領張培榮電稱據報前被勦散之匪首傳大腳鴨子陸三紅眼等糾集百餘人各攜快槍潛伏江蘇宿境密謀擾亂業經飛飭沿邊附近各防相機勦捕並派馬隊前往策應旋據哨官石明遠哨長王憲章等稱二十八日早九鐘行至宿境大興莊適民團正與匪戰卽督隊前進合力痛擊斃匪七名獲槍五桿匪少却退至馬家窪莊憑險負固復行抗拒鏖戰至一鐘步三營左哨官田永奎馬隊左哨官朱景榮均率隊馳至四面環攻匪仍拚死抵抗哨官等因挑奮勇隊由石明遠率領冒彈衝進陣亡正兵二名各目兵異常憤激進攻益烈遂破陣而入各隊繼之匪始放火圖却官兵與之巷戰又斃匪十一名生擒傳匪等九名獲槍二十餘桿燒斃九名我兵除陣亡二名外共受傷三名各等情轉報前來查各官兵不分畛域奮勇殺賊洵屬可嘉除電令尉勉並賞在事目兵銀一千元外謹電聞靳雲鵬叩東　又附統率辦事處來電　濟南靳都督華密奉大元帥令東電悉據陳大興莊等處勦匪情形該將士等奮勇進攻斃獲多匪殊堪嘉獎仍嚴飭搜緝逸匪務絕根株以靖地方等因特達統率辦事處江印

▲焚燬紙幣之情形（廣東）

月之二日為粵省焚燬紙幣之期於長堤警廳前搭有蓆棚一所如劇場之場外四圍繞以竹籬額曰焚燬紙幣有獎會旋見有二十餘人乘坐肩輿魚貫而至并帶有愛字號銀箱一個各人登場後手舞足蹈指揮一切着人在銀箱內取出廣紙數十串狀如冥衣遍掛廠前後有人出一大刀把大飯鑊一隻斯時環觀籬外者幾疑是處演弄法戲閱數分鐘乃以大鑊燒化紙幣其數目若干則非外人所得而知未幾有人以火油一筒灑注鑊中斯時火光熊熊濃烟撲鼻俄而遂告完場惟懸掛廠前之紙幣依然無恙在座者二十人着人為之拍照於是振衣起立中有有鬚者七名映像人甫將鏡架擺列臺下人聲大噪大呼大棒棍在大神頭映相不已各人被此尖酸語嘲笑自覺無趣草草了事急將所燬之紙幣放回箱中扛回第七甫交是日警察第五區派有乙班警長[illegible]同警察十名在場彈壓云

▲陝省報災電（陝西）

西安巡按使宋聯奎電稱據高陽等縣後報先告於五月初間突被冰雹勢甚猛烈損傷禾稼牲畜不計其數現已派員分赴該處切實調查籌款賑恤矣

▲老河口賠償損失尚未了（湖北）

老河口鎮自經白匪蹂躪後各國僑居商民以及教堂等多受損失此事早由駐漢各領事呈由駐京各公使開列單目向外交部要求賠償茲聞外交總長以該鎮教堂等之損失可謂由外國地方官保護疏忽固當調查確數照議賠償至於各項洋商則係越界自由貿易非通商口岸可比實無賠償之義務不知各國公使對於此節能否承認

大總統電飭偵察孫文之行動

大總統日昨特電駐法公使胡維德略謂據外電稱亂黨首領孫文已由日本擬赴巴黎如果屬實是必有所蠱惑煽動應即隨時設法偵察其舉動迅速密電以資籌防云云

臨榆鄉民聚衆反抗驗契

臨榆縣因官府驗契該地人民聚衆抗違群情洶洶勢甚激烈該縣執政者幾亂措置昨日已兩次急電中央政府請示辦法矣

巡按使擴充權限之未定

各省巡按使現已陸續任命惟一切權限多有未盡規定之處政府前有人提議以各巡按使所負責任以為重要必須擴充其權限界以軍政財政外交等全權近又某某要人頗不以此議為然以如此辦法與中央集權之本旨不符必須設法限制因之迄尚未定議云

任命各省道尹之標準

新外官制改定每省劃分為道區所有各道之道尹政府刻正陸續加以任命聞大總統以道尹為地方重要之官非得勝任之人才不足以安民而治國故此次任命道尹非常鄭重其選擇之標準一必于行政素有經驗確著成績者二曾經政事堂以觀察使存記或經地方巡按使保荐者三通于國學并于新學問亦知大綱者四在前清有府道之資格或在民國曾任荐任官以上者五熟于某道地方之風俗民情者具此數端然後加以任命云云

洵貝子已入英籍之說

茲據近聞清室洵貝子近聞已將內地所有不動私產一律拍售計得數百萬不日携眷往英倫入籍不返中國云

川軍防堵白狼入川紀

成都訪函云白狼自隨州公門鎮清水一帶敗竄後分股竄擾甘境探聞五月七日徽縣失守匪等肆行殺掠褱從本地方刀匪流氓均頭束紅巾近有乘馬匪數十名出沒於白水江附近（白水江距畧陽百餘里）有進據畧陽南竄入蜀之勢（查畧陽距徽縣百七十餘里南行經階州文縣可達陰平）聞川軍彭司令已命步兵十團團長張穎步兵十二團團長彭澤砲兵三團團長余昂率所部兼程馳赴畧陽攻勦時白匪已他竄川軍遂於五月十一日佔據畧陽聞該匪已向甘肅成縣地方竄去并聞彭司令有呈請川督派兵扼堵龍安等處今畧陽距川境甚近既有川省第三師佈領於前復有第二師防堵於後狼匪當不致竄入矣

川省援陝軍先遣支隊長舒榮衛率所部逕抵漢中時秦軍尚有步兵兩營機關鎗一連故漢南觀察使南豐恃為無恐屢次函阻川軍援陝舒榮衛以奉命駐節又以漢民陳請故決意入城該軍乃藉端開釁適有某營司務長率兵二名出辦給養卽被秦軍數十名搶去步槍並乘勢闖入某營欲奪大砲時援陝軍力持退讓惟嚴密防範禁止士兵外出嗣後該軍潘司令琴松派員請罪璧還原鎗並函稱奉命明日開拔鳳縣請川援陝軍擔任守城任務翌晨出發川軍整列道左舉鎗致敬不料該軍沿街拉夫不論商賈并有將子彈藥當潛逃者歸綏川援陝軍某營發見恐後生轇轕即轉報司令當將原物點交南鄭知事免落匪手該軍離幷未赴鳳逕駐褒城開城中被掠一空潘南齊若罔聞尚積忿秦民歡迎川軍於五月十一日夜縱兵焚燒漢東城外居民數十間意圖驚擾川軍報復人民幸卽撲滅尚不至生意外迨彭司令官抵漢後乃召集紳耆婉辭開導力任保護刻已無復從前閉戶歇業之象卽前避難者亦紛紛遷回矣其四月二十四日之秦軍譁變居民受害甚巨迨川軍入城後猶紛紛呈控云

山座公使靈柩沿途情形

已故山座公使靈柩十一日下午六點由正陽門東站搭乘專車啓行一節已誌昨報茲據送行秦皇島歸來者談述火車開行以後之詳細情形臚列於左

▲花車內之配置　花車之內特設大花臨安置靈柩將大總統及中外各紳顯所贈之花圈安配靈柩之上由扈從之日兵二人交替守衛於靈柩之傍故公使夫人及送行之日本官民亦在靈側交替熬夜中國政府特遣之拱衛軍四十名一律搭乘第一列之三等車其中二名交替守衛花車前後兩面之進口又外交部之[illegible]君[illegible]本[illegible]君烈煌及京奉鐵路局員二名在列車中種種照應無微不至云

▲津門各界之迎送　晚九點火車抵天津東站是時駐津[illegible]田總領事及佐藤司令官代理以及各界日僑一律整列車站敬迓送靈柩就中小學校學生由教員率同靜肅送行動人觀瞻又在中國方面儀仗兵一隊軍樂隊並巡警一百名更有都督代理及交涉司王閣麟海關監督徐氏參謀長力錦氏代理天津警察廳長楊以德等諸君送行就中有中國大官數員及日僑重要人物等對於靈柩特行參拜並向山座夫人陳述弔詞中國軍樂隊旋奏哀之曲同時送行者叩頭以點禮之下火車徐徐開行山座夫人及其同行者咸感各界之誠意云既至塘沽呂[illegible]等處時已深更日本官民亦均在站敬送經灤河到秦皇島時正十二日午前五時至棧橋附近始行停車

▲席棚內安置靈柩　靈車進至棧橋附近有日本陸兵七十名海兵一小隊及中國巡警四十名並在山海關日僑有志者均出棚恭迎既而日兵六名恭持靈柩由靈車移出捧入中政府所特設之席棚內安置中日兩國兵士均向前參拜各行捧[illegible]之禮該棚扁額係敬迎靈柩之四大金字

▲靈柩移坐艀舸　少時之後日兵六名恭捧靈柩步至棧橋其時則有日艦明石號所派之海兵即接捧靈柩移於艀舸安置

▲明石艦解纜　既而未亡人及親戚亦均乘短舸擁護靈柩中日送殯各員皆佇立棧橋肅然送行斯時也艀舸就波濤々而進七時安抵日艦明石號即將靈柩恭移艦內未亡人等亦皆移坐於次七時四十分始行解纜歸東中日各員亦遙望該艦各現愁容注視稍久始就歸路

▲中日軍艦之弔砲　靈柩移入明石艦內少焉中政府特派之軍艦海圻号即向明石發射弔砲十五響以表敬禮明石亦發砲應答以表鳴謝之忱

▲各國兵艦揭半旗　此日日艦明石號舷頭高揭半旗且張黑色幔幕於甲板以表哀意中艦海圻號亦高揭半旗而同時碇泊之法奧二國軍艦亦均揭半旗以示對於友邦公使之敬禮

▲靈柩所坐之花車　聞日前山座公使靈柩所坐之花車本係前清時代惟限皇族所使用之特別專車今次中政府特派該車以充當靈柩之用頗極示優禮之忱

▲中國官民之熱情　前日在北京中外諸公敬送靈柩情形已誌昨報離京以後至秦皇島一帶沿路送殯狀況亦如本報所載要之今次山座公使靈柩返邦中國官民深重邦交與日本國民共分憂悼之熱情到處發露而故公使靈柩送於莊嚴靜肅之中安全迎送並無遺感日本官民對此事感情頗形深厚云

臺　金梅　徐寶山　陳鳴山　活金　呂月　布梅山　本　孝恩　兒藏　園　張柱香　寶　榮　鴻喜　福鈴　寶玉

小說

哀情慘劇 （十四）

況親事已經家父允許　所爭者只在遲早之間　悲歡離合　人情之常　然若因此哀痛骨立　亦屬有碍衛生　兩人哭了又談　談了又哭　如是幾次　天色已明　淑娟推窗一看　說不好了　天已大亮　蘇兒千萬珍重　就提着裙子　急急忙忙　回到自已臥房裡睡覺去了　淑娟走後　公子更覺一陣心酸　滴得羅巾濕透　心想淑娟同去　自然也不能睡　也不過在房中暗爲落淚而已　話說蘇侍郎次日乘輪船到上海　柳蔭青搭輪船到牛莊　兩家的行李　都已打發底下人　搬運出去　兩家當時同坐一堂之上　蘇侍郎與柳提督並坐　蘇公子坐在自在父親旁邊兒淑貞淑娟　也坐在自已父親旁邊相陪　酒過三巡　蘇侍郎道　恭喜柳兄高陞　弟數載同居　多有得罪　此後一別　不知幾時再見　使人悶々　柳蔭青欠身答道　恭賀蘇兄榮任　小弟一家六小　非公焉有今日　衣之食之　恩同再造　此後必當勤爲通函　賜以訓海　俾匡不逮　二人彼此謙遜多時　蘇侍郎又見公子只是默默的陪坐　不發一信　知道他們是不好意思出口　遂又對着柳提督說道　豚兒此後拜見閣下　想就在婚期之中了　柳蔭青道　待公任滿爲陞　必當送小女到府上結婚　如欲從早　亦請來函示知　說到這兒　只見雅忠與淑娟二人　皆兩眼看着酒杯　作要喝不能喝的樣子　不一時酒飯已畢　家人進來通報　各同寅的俱等候在碼頭上　排隊送行哪　蘇柳二公聽了這話　遂即分付家人　立刻動身　二公並行至大門外　後隨蘇公子　及柳家兩位小姐　各各垂頭而行　到了大門以外　蘇侍郎道　我們二人也不用客氣了　若是你送我到船上　我送你到船上　不免同要費事　不如兩皆省去　但不知尊意如何　柳公聽了　當時心中也很爲歡喜　遂對蘇侍郎深深一揖道　仁兄譽諒之心　無微不至　小弟從此告辞　又命兩位小姐　拜別侍郎及公子　公子也拜別柳公呼爲岳父　又拜別兩位小姐　始各登輪　送行兵卒　槍炮齊鳴　十分熱鬧　平日相好的官僚　俱來送行　不一時輪船的汽筒放響　各自開船去了　蘇侍郎一直到杭州而去　暫且不提　再說柳蔭青到了牛莊　早有早下的屬吏　前來迎接　行轅早已備好　許多文武員弁　齊來參見　柳蔭青一日聚集許多衆將　問那破胡匪的計策　有說宜撫的　有說宜剿的　衆人紛紛議論　各執一詞　柳蔭青道　諸君所言　皆極有理　本大臣擬剿撫兼施　衆將官道　大帥老成勝算　我輩不及　先剿後撫之法　實爲不易之論　請下令軍中　以便進攻賊巢　柳蔭青道　知已知彼　百戰百勝　此事本大臣宜先組織偵探隊　前去偵探賊情之後　出兵方有把握　遂即出了告示　招雇偵探軍事的向導　暫且不表　再說那個汪德　自勒死蘇公子之後　起初以爲眼中釘　從此可以拔去　不料方與淑貞　歡娛了一夜　次日向午　即聽人說　公子已還了魂　心中不由又吃一驚　隨藏在李婆子家中　白天不敢出來　後來忽聽得　侍蘇郎放了浙江巡撫　柳蔭青督辦遼陽軍務的職分　他想那兩個小姐　一個也沒到了自已手內　心中十分想念　當時想了幾條計策　都不能害柳公的性命　現在聽說蘇柳二人　皆已分開　心中很喜　以謂柳公終是武夫　沒有很大的智謀　再者又聽說他招軍事偵探　當時計上心來　他隨去投報　當時招了二十人　汪德也在其內　柳公及給證牌　以便軍中出入　汪德心中很爲喜歡　等到晚上　自已隨來到胡匪的營外頭　假作探望之狀　胡匪見他舉動慌張　隨將他拿到大營　問其來歷　汪德道　各位大王恭喜　胡匪道　喜從何來　汪德道　新來的軍事督辦大臣　用了二十個偵探　他也沒打聽出甚麼信息來　現在大王得我一個人　是凡他柳家　無論大事兒小事兒　我沒有一點兒不知道的　這豈不得給大王道喜麼　胡匪道　你畢竟是柳家甚麼人　快實說來　（未完）

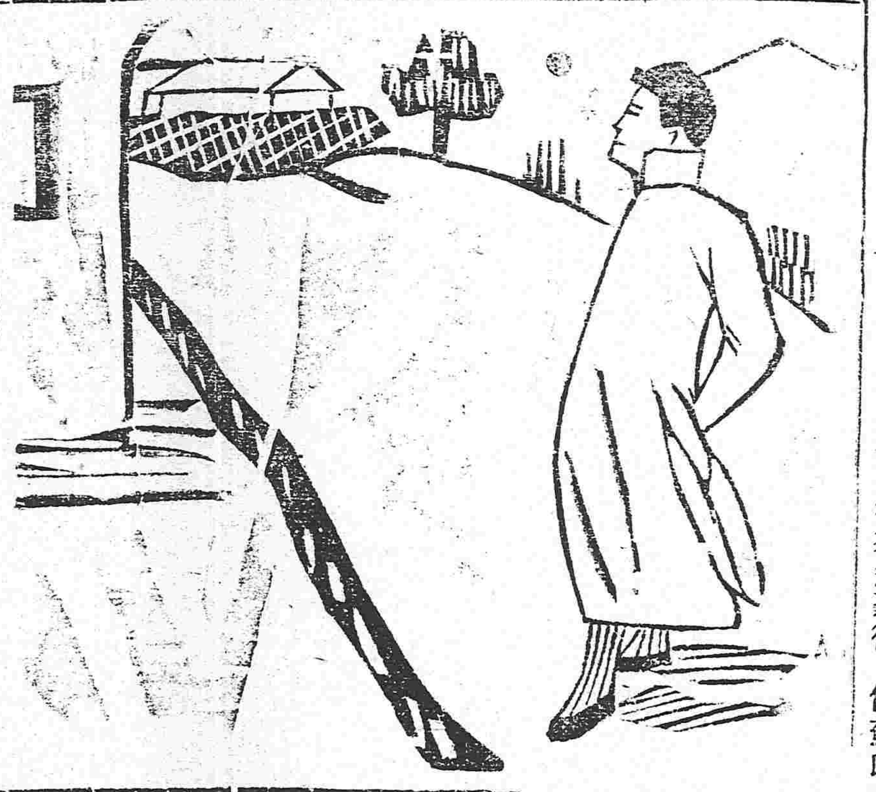

時令遞遷之時乃是發病最多之期

春光奪目一刻價千金此時過進飲食致使胃傷積滯胃部先受慘苦而萬病叢生人欲防萬病發泄者莫如使胃強健
人欲胃部之強健宜飲食之後常服胃活
人若有下開症狀

胸腹痞悶	惡心嘔吐	呑酸溜飲	食積停滯	心疼氣痛	食慾減少
食慾妄進	頭痛眩暈	不時瀉痢	每食肚痛	吐氣帶臭	利通不佳
腹中覺無力	肚部如有塊	身肢倦怠	神思鬱結	記性缺乏	作事易疲
常愛懶眠等					

定價　日金壹圓　二角五分　五角　試用分一角

胃病良藥

叙上渾是患胃微症宜速服用胃活則靈妙偉効必能根治病源實爲益壽延齡之靈劑也

胃活是　帝國海陸軍軍醫官五名合議處方也

胃活是　不是坊間諂稱虛名之凡藥庸方
材料至貴製法至精故量少効大
服後不留一點害毒是另藥遠所不及

賜顧者隨意就近購用到處藥房均有代售

總經理　東京 大阪　山田安民大藥房

高樓大厦萬頃良田若無兒女家寶何在乎

常飲中將湯安然而得子爲其母的人
藉偉大之力愛如掌上珠其樂無窮矣

未得子之婦人心欲求產子立飲中將湯勝如拜佛也

中將湯之特色

中將湯調和婦人之血氣使其血之新陳代謝和氣補血雖然未產兒女一經連續飲此何憂兒女之不生產乎

主治功能
- ●善治子宮各病　●善治月經各病
- ●月經妄行立愈　●經來腹痛最効
- ●處女初次行經　●月經愆期
- ●白帶赤帶　●可免小產流產
- ●產前產後不可少　●能養血保胎
- ●能養衝任調和八脉　●常服易孕得子
- ●有保腎肋陰之功　●能治憂鬱病

藥價

四天分	四角五分
一禮拜	七角五分
二禮拜	一元四角
四禮拜	二元五角

經理批發　大連市浪速町　日本實藥公司
●各地藥房均有代售

本行除照一般銀行例辦理一各切外尙注重項事宜如左
一所有辦理存欵務以親切叮嚀爲宗旨
一放貸及匯兌事宜務主簡捷以餉顧主
一凡放貸將各種公債票爲抵押者息率格外從廉
一凡各種公債票照市價從優交易
一兌換金銀小洋事宜照市價格外公道以廣招徠

中日合辦　正隆銀行

總辦　安田善三口　大連大山通電話長六八一番

旅順鑄江町　同分行　電話長一一五番
營口元神街　同分行　電話長二一二番
奉天小西關　同分行　電話長日二五二番　電話清二一七番
長春東斜街　同分行　電話長六一〇番
開原大街　同分行　電話長一二〇番

●養腎內補丸

總行奉天　延壽堂　分出發行　長春 大連

肚腹疼痛與泄瀉

腸胃保全聖藥　●黑兒補

黑補（ヘルプ）日本宮內省侍醫柏村醫學博士研
年按最新良法將極善藥劑調和醫合功効顯著究
外大醫均稱揚腸胃保全聖藥也

崇治
●中暑●紅白痢疾●霍亂吐瀉（虎列喇）伏暑泄瀉●肚腹疼痛●腸加答兒●絞腸痧氣●各種時疫●犯節氣●水土不服●疝痢●胸痞嘔吐等以外一切下痢即止腸胃調合腹痛全治

注意
痢疾可怕也眞可怕是痢疾矣或變而可成紅白痢疾霍亂病等瘟疾以致生命危險也且宜常備黑兒補藥以防不測患痢疾者決不可大意立刻吃此藥調治爲要

●ヘルプは腸加答兒時候あたり食傷腹痛等一切の下痢を止め腸胃を整ふ

定價　金壹元　金五角　金三角　金二角

腸胃保全　黑兒補發售處　日本東京日本橋區本銀町三丁目　津村敬天堂
寄賣處　各地到處藥房俱全

功能

此藥常治成年兒童等人事不省天花痘疹疳癪驚癇搐搦溢乳飲食積滯霍乱紅白痢疾一切危急等症服之便能解毒通竅應不負起死回生之妙云術爾

定價　一金十錢　二十錢　三十錢　五十錢　一圓

大阪市北區元天滿橋筋

樋屋合資會社監製

經售中國各藥房均有代售

M印　赤　青　ゴマリ

大阪[illegible]四飯田商店

本店　奉天小西關大街

支店　本溪湖永利町

株式會社　南滿銀行

電話　中一八二番　日五二二番

弊行辦理普通銀行業務存放匯欵力求敏捷不悞主顧恐未週知特此佈告

盛京老福順堂天下馳名

北京農工商部立案准其專售並發給執照得享一律保護之利**奉天勸業道**照發給執照曉諭闔屬商民人等知悉自示之後不得再有奸商射利徒魚目混珠冒濫假藥以致干嚴究勿違切切特示**奉天警務局**立案實發告示禁止私行影射自示之後倘有奸商故行冒濫准予該商指名送局究辦決不寬貸**奉天商務總會**立案註冊各行各省商務總會分會一體嚴加保護如有無恥之徒假冒章偽造假藥等項情弊致干嚴究勿違切切特示**醫學研究所**考驗方藥精奇准予立案專售

▲**官驗專門咳嗽藥**　李醫祖傳成方咳嗽專治五勞七傷諸虛百損無論男婦遠年近日諸般咳嗽氣虛痰喘睡臥不寧胸脅刺痛飲食不進服此藥即能立效除根不但當年好病能保轉年不犯實有神効每付二丸病輕者二三付即愈此藥每付售洋八角一封十付價洋六元言無二價管保來回有成封買到家服二三付不見功効者再有病愈剩藥均可退回立時按藥付錢決不食言今賣咳嗽藥俱多慮實不分諸公賜顧者千萬認明農工商部發給鶴鹿商標再者敝號藥包內均有官發告示印照即是真藥

▲**世傳樓茸百補丸**　此藥專治先天不足後天不足後天虧損五勞七傷腎虛諸症一切腰痛腿疼四肢疲困足不任地膝冷如冰陽痿不舉精冷不能種子房勞過度夢遺滑精而黃肌瘦頭痛耳鳴小腹冷痛一切腎命衰憊等症服此最能保護身體增養元氣添精神顏色强壯腰脚筋骨興陽種子健步輕身每大匣淨藥二兩價洋五元每小匣淨藥二兩價洋二元五角

▲**加料樓茸甘露藥酒**　此酒專治男婦左癱右瘓半身不遂口眼歪邪筋骨痳木腰腿疼痛脚膝無力手足拘攣中寒腹痛胃冷積小腸疝氣九種心痛五積六聚七癥八瘕如是等症速飲此酒涓滴入腹立見效每瓶銀元四角大瓶三元

▲**清胃止痛化積丸**　此藥專治男婦心口胃脘諸般疼痛鬱氣脹滿飲食不消翻胃倒飽痞塊肚腹作冷作痛時發時止及中寒嘔吐肢浮腫蠱脹難消一切酒積寒積氣積多年痛脾愈隨吐即發如服此藥即能立效除根永不再犯每付二丸姜水送下每一付市價銀元六角每封十付售洋五元半封五付二元五角

▲**頂上虎骨熊油膏**　本堂精製此膏善能舒筋活血追風透骨腰疼臂痛手足拘攣周身癱瘓痿痹肢體不能動轉一切跌撲損傷冷痛腸疝氣貼之神效真蓋世第一良方也每大張價洋六角小張三角

▲**頂上神效治疥散**　此藥考驗成方治諸般疥瘡勿論遠年近日久病新瘡因風濕燥熱作痒作疼初起成瘡日久膿血淋漓不止之致成瘡漏以及內外破爛大瘡痒痛不可忍者治此藥每瓶價洋一元

◀各省賣藥處▶

北京祥源號　大賓廳德昌興　復州德益厚　呼蘭河人和成　定州巨興恒　義州資增湧　鐵嶺永慶生　安東復裕恒　巴彥州義和隆　安東縣玉合隆　遼陽玉盛福　張家屯義記洋行　昌圖縣慶[illegible]　撫順縣天[illegible]　寬甸縣永茂玉　撫順縣樹茂棧　吉林子公茂德　金州洪興利　田莊台[illegible]　[illegible]

撫寧縣慶興隆　新賓堡萬隆當　賓州德昌恒　錦州元亨號　寶河順發合　龍廣州恒興順　廣寧縣實聚號　昌圖府福泰源　寶山縣聚生永　懷德縣天合慶　寬城子雙盛泰　營口[illegible]盛當　朝陽鎮[illegible]合春　營口同[illegible]公　公主嶺三合棧　大東溝王順泰　聚[illegible]堡天裕厚　通[illegible]　樺皮[illegible]天泰恒

永陵街天興元　旅順口福慶和　洮南府德興當　鎮安縣利源達　大孤山利升鴻　八角台萬源合　大東溝德興永　東平縣恒興合　法庫縣永盛德　連山鎮理德堂　懷德縣世昌隆　哈爾濱永德堂　營口平同合利　新城府裕來公　臨江縣東和長　通中縣公順當　能岳洪興裕　[illegible]天興和　治子堡天興和

新立屯德順當　哈爾濱套街公益當　中後所大順號　岫岩州[illegible]業號　姻台[illegible]成號　唐山[illegible]香號　開原[illegible]豐長　牛莊城[illegible]泉　鳳凰城[illegible]順福　朝陽坡[illegible]增成　石城站福泰成　雙城堡萬順永　紅台公泰號　樂亭縣[illegible]玉號　雙台子慶隆湧　蓋平縣[illegible]德隆　金家屯[illegible]昌德　哈爾濱[illegible]永盛

阿什河恒昌興記　山海關臨昌鴻　楡樹台恒合隆　大連天合金　吉林天發利　錦州育昇祥　西安縣廣長號　通江口美[illegible]洋行　八面城玉成合　三姓[illegible]當　通化縣源春東　石頭城復盛湧　西豐縣同盛源　山城子合順隆　莊河廳德成玉　遼中分縣昌泰　騰[illegible]同德隆　農安縣[illegible]

天甸津廣順　長春河[illegible]立昌　瓦房店茂盛東　北林子天[illegible]合泰　新民府[illegible]　買賣街德勝[illegible]　卜奎[illegible]　千山[illegible]　海城[illegible]　伊通州[illegible]　留守營[illegible]　孫家台[illegible]　安東[illegible]　小北河[illegible]　寬甸[illegible]

老福順堂開設大南關大什字街西新式樓房便是　電話一百七十六號

日英博覽會名譽賞

獨國萬國衛生博覽會紀念賞

伊太利萬國博覽會名譽賞

東洋第一　**三矢牌滊水**

日本帝國鑛泉株式會社

奉天城內　關東洋行　處代售

嘴裡的衛生頂要緊的

是要用價錢貴東西好的牙粉做叫只要牙粉不論甚麼都好的這一句語不是現在文明人的話如是擦用別樣不好的牙粉牙齒就要損壞的了不得所我們總得改用

双美人牙粉・

双美人牙粉之特色量少効大早晚用之皓白牙齒適嘴內衛生實在世上再求不得者也

總經理　奉天　寺庄洋行

雜貨拍賣廣告

出售之期開列於左　每月陰曆

初三　初八　十三　十八　廿三　二十八　六回

拍賣商品　種　各貨雜一概俱全

本拍售所常代各商號委託如有應需之物品願爲出售拍賣者無論所存之物品積有若干或價値若干請先期駕臨敝所議明均能代辦決不致悞特此佈告

奉天小西門裡　西尾洋行拍賣所　電話三五三番

花顏水

皮膚令人之外貌　最遷變　雖生成美麗嬌容　若任皮膚自成粗陋　非獨不得維持原有之美且不能發揮天性之美　皮膚之關係於美醜有如此也　常聞世間自嘆其容貌醜陋者　實屬不稀　此又人生最大之遺憾　茲有日本皮膚科專門大醫小島先生　多年研究　自出心裁　發明一種良藥　精製而成　美容藥水　名曰美容藥料花顏水　或注入大約數倍之清水　該盆內之水即逢藥水而變色如乳　其馨馥郁觸鼻雖鮮花如玫瑰與蘭花亦退一步且合衛生　專治皮膚所發小瘡如面皰　雀斑　粉刺　酒刺　汗疹頑癬　瘰癧　等諸種討厭之物　凡老幼男女習可使用　此花顏水均得轉醜成美　美容藥料顏花水特色　最能完全皮膚乃成艷使姿容倍極光耀　足稱最上妙品請證本藥房之言之不謬

藥價　大瓶大洋一元　中瓶大洋五角　小瓶大洋三角五分

花顏水各埠大藥房與洋貨舖均有代售

花顏水　本舖　大阪市清水谷西町之　順[illegible]堂大藥房

經理所　北京　天津　東亞公司大藥房

本店朝鮮京城南大門通

資本金壹千萬圓

總裁　市盛宏

朝鮮銀行奉天出張所　奉天小西關路北

電話　日長五二一　中分局一八三　所長舍宅日長五五二

支店　東京、大阪、大連、安東縣、長春、平壤、仁川、大邱、釜山、鎮南浦、群山、木浦、馬山、新義州、會寧、元山

出張所

主關於銀行普通各項事務本銀行咸可辦理而尤力求敏捷詳細以期無負各界之凡托並於中外各通商巨埠設有代理之處以便往來匯兌金銀行發行之紙幣無論與何時皆日本銀行發行之兌換劵相同而可按日銀評本面劵額之數目換兌

眼疾新藥　保明眼藥　POMINYANYO　神效無比

世患眼疾者不少當初輕微之時怠治療遂致不治症凡人不大男女一日失明雖峻秀偉傑才媛不能發揚其天才全能恰人世器空埋土中名花徒隱深谷容貌醜惡辦事不意是實可謂如論之最大不幸矣也

本藥係有名眼科醫學大家處案新發明眼疾靈藥專用科眼最新特効藥材精撰煉脩其効驗非在來眼藥之比優乘拔白群試百驗保証其効一無不見効本藥雖能治輕重眼疾爲目的亦能永防眼患於未萌每朝點之殺除外來病毒令無眼患保護健眼久之明實爲眼科衛生上必須靈藥矣

主治　風火眼疾　灰沙味目　赤筋胬肉　一切眼疾　視物不明　流淚漏膿　瘡痛夾迫　皆治有効　眼邊乱皮　眼胞紅腫　澁滯難開　眼臉濕爛　羞明畏光　白翳青盲

總發行　製劑本舖　長壽堂大藥房　奉天城裡鐘樓南路東●

振替貯金大連三六六番　電話三十四番

發行目錄　東西兩洋有名對症丸散膏丹醫治用工藝化學用全材醫療器械其他器具衛生材料品顏料等一切俱全各地藥房洋行均有出售請愛顧買賭

五月一日改正　火車快[illegible]　往北　往南　[illegible]

東三省新聞

▲奉 天▼

●規定縣署等級

張巡按使現以省制業經完全訂定而各縣等級亦應次第厘定當以瀋陽新民錦縣昌圖海城蓋平鐵嶺海龍洮南營口復縣安東等十二處為一等縣缺西安興京鳳城法庫莊河黑山遼源梨樹開原本溪寬甸懷德西豐東豐綏中興城北鎮長白等十八處為二等縣缺餘則為三等縣缺云（慶）

●追悼故山座公使

大會緬想山座公使生前辦理中日邦交厥功甚偉不幸中途薨逝駐奉日本官紳特開追悼故山座公使故水野參事官茲擬于十九號午後七時擇奉天俱樂部西部會場開追悼大會聊盡哀忱（靜）

●巡按使公署各科之委任

巡按使公署業經組織成立應設各科辦事人員張金波氏慎選學問優長老成穩練之士予以委任總務科主任為姚憲璠內務科主任為梁壽相財政科主任為汪士杰實業科主任為方大英教育科主任為莫貴恒庶務科主任為屠乃勳均已分別奉到飭狀蒞差視事（山）

●指令政務進行之要綱

聞張巡按使昨准政事堂來電一通探其內容係關於政務之進行特指令要綱如下（一）所有公布新官制之省道縣各行政機關限本月內一律組織成立（二）所有本年度之收支務於本月內一律結束報部（三）各省解款規定由新會計年度起實行該巡按使完全負責（四）各級分行機關組織其人員以敷辦事為度以資節減（五）對於各縣知事應大加甄汰其應試合格之分發者應儘先補用（六）凡未受試驗之各現任知事應飭其於三四兩期一律赴京受驗（七）各省警備隊編製應仿照川浙兩省速圖進行（新）

●電令迅籌協款

聞巡按使署近准中央來電謂中央財政支絀已極當大借款未告成之前不仰賴各省之接濟仰於接電後十日之內迅速籌解銀三十萬以救眉急一俟第二次借款成立該省如果需款不妨再由應解京款內扣留云（新）

●俄人對蒙貿易政策

庫倫晉商來函云駐庫之俄外交代表日前邀集俄商務代表及旅庫俄僑特開會議決定禁止俄酒輸入蒙古並照會偽政府中國酒類亦不得輸入蒙古云云又云蒙地以絨毛為大宗出產品向多由俄商購買近年歐洲各國及華商採買亦日增一日近聞滿蒙貿易公所要求俄之交通部將西伯利亞運費減輕使蒙古絨毛不能由張家口車往中國內地及由上海運往外洋必須該貨均由俄國鐵路運輸以為壟斷至運費雖減然全數均由該路運出則進款仍有增無減云云俄國違背條約不待我之承認自由免去五十俄里內自由貿易之條文後所有俄蒙商務大受影響現經俄商務部飭令伊爾庫次克省俄當道凡由蒙古運入俄國之貨品除酒類外概免捐稅云云（切）

●警界亦將實行減政

張金波巡按使以當此財政困難之際各界均行減政查警餉一項所費不貲亦宜核減以昭大同擬自七月一號起實行當規定警長薪水每月減為六十元區官三十元巡官二十元巡長九元巡兵七元等情聞日昨已通令所屬各縣一體遵照矣（新）

●張督擬宴各國領事先聲

都督府消息張金波都督以奉省外交事宜頗極棘手因薪舊各項未結交涉案件甚夥若長此敷衍終非善策擬於近日在府宴會各國領事以便親談未結交涉各案中之原情約日內即可知會各領事矣（新）

●遼河航業調查錄

張巡按使前奉交通部囑令派員調查遼河航業之實在情形現已派員查有端倪該河航業概分為二種一牛船一槽船牛船約有五百艘槽船約有百二十艘泊岸處為太子河渾河通江子新民縣均係遼河流域牛船容量在一萬八千斤左右槽船容量在二萬八千斤左右業將此情報告交通部矣（慶）

●電告亂黨來奉

張都督昨接山東蔡巡按使電稱近據偵探報告有由上海潛來山東之亂黨張秀全于龍章兩人均係陳其美死黨來山東希圖煽惑因志不得逞遂去山東而之東省希即從嚴緝拿以杜亂萌等語張都督業飭陸軍各師各路巡防及警察一併嚴緝云（慶）

●司法界忙碌之一班

高等地方兩廳自新官制發表所有各級法官一律迴避本籍函電交馳調用合格法官以資佐理故兩廳手續異常忙迫大有山陰道上應接不暇之勢以致應行裁判案件不能不暫行延擱聞會聯珠因開墾●皮山地土與朱洪保轇轕涉訟因不服上訴于高等廳兩月之久迄未公開會不能待特在巡按使公署呈請提訊奉批仰即自向該廳呈請速為判決（福）

●鄧孝可過奉

新簡黑龍江官銀號兼廣信公司監理官鄧孝可氏昨由京來奉寓日本車站悅來棧擬在奉逗遛數日謁見張巡按使及各重要人物並調查江省官銀號在奉垣金融界之現狀擬十九日早搭座南滿火車前赴江省云（慶）

●成警長率警勦匪

城南黑林屯（距城三十里）近有大幫胡匪三十餘名到處強搶鄉民被害者甚夥昨經鄉鎮警察事務所警察長成德查知當即率領馬巡六十名馳赴該處剿辦計擊斃胡匪五名擒獲二名其餘四散竄逸（黃）

▲營 口▼

●嚴禁刑訊之通令

本埠縣署法廳近接巡按使准司法部文開以刑訊一項早經禁止聞近來各屬縣署及法廳等審訊胡匪及亂黨各案又有施行鞭笞之刑者殊於禁令有違為此通令各縣知事凡兼理訴訟亦不得擅作威福如敢故違一經查出定行撤究以維人道而重法制云

●英商擬赴奉吉一帶遊歷

營口英商旗昌洋行財東英人法馬氏擬赴奉天吉林一帶遊歷昨經駐營英領事樂民樂氏照會中國交涉署發給護照一張以十三個月為限聞該商擬於日內即將啟程遊歷云

●四厘船捐留辦貧民習藝所

籌辦貧民習藝所一事于上年八月間迭經紳商酌議因無的款作為罷論近聞縣知事郭嘯岑君為提倡工業收養貧民起見故特於日前呈准省吏將四厘船捐留辦貧民習藝所不悉果以此款籌辦貧民習藝所否以觀將來

●省視學去營

奉天教育司前派省視學員李治謀君來營查閱學校會誌前報現已視查竣事於日昨搭乘南滿火車前往蓋平復縣等處查閱聞須月底始能返省報告所查情形云

▲蓋 平▼

●注重罰款

查本邑警察提賭案關重要者定必送縣罰辦其有情節可原即在該所科罰其款作為警所補助金茲奉上令嗣後凡有煙賭罰款不准擅動悉歸縣公署保存按月呈報查核云云

●警長赴考

茲聞張巡按轉內務部通令凡各縣警務長均應赴省考試藉以淘汰而別優劣云云本縣袁警長奉令後即將經手事項委諸股員代理日內即可北上赴考云

▲安 東▼

●科長升任知事

東邊道署教育科長陸永恆氏歷充輯安孤山等處巡檢頗有政聲嗣經改組觀察使署就任是差茲聞經朱道尹保荐已委署長白縣知事諒不日即赴新任矣

▲千金寨▼

●日親王參閱炭坑

日本朝香宮東久邇宮兩殿下於月之十二日九鐘由奉至寨觀察鑛塲駐寨日署官吏及軍民均恭迓行旌比遊歷一週至下午三句鐘乃乘瀛車返奉

▲遼 中▼

●新知事談片

新任申知事濟川視事未久無所建白日前隨同人等訪謁接談二小時之久該知事歷陳中國時勢頗具見地據云在省充差有年以本地人居本地行政地位自問尚有良心記者不敏極端贊成若該知事果以此六字為唯一宗旨吾邑人民託福多多矣姑誌之以覘厥後

●開會誌盛

本邑知事申濟川君到任伊始召集各界代表及當地士紳等假女學校開茶話會聞所議者甚衆（一）每日地加收銅幣四枚案（二）實行婚書案（三）實行印花稅案（四）熟地升科每畝加收公益捐貳角案（五）籌辦巴拿馬賽會出品分會案均經公衆核議分別表決通過一時濟濟頗極其盛自自治停辦以來斯為第一之盛會矣

▲錦 縣▼

●稟呈接收旗倉兼署協領

朱知事前奉督憲電據錦縣署協領王景泰辭卸署任業經已准辭其所遺署任協領一缺着派錦縣朱佩蘭接收兼署並將旗倉征收一併接收具報日昨十二號早八鐘時朱知事親赴協署將該管案卷查點清楚接收署理刻行稟呈督署查照云

▲鐵 嶺▼

●俱樂部之擴充

共和俱樂部現經幹事丁化東諸君提倡將該部大加擴充募款重新修理一切並立石銘以垂不朽現正入手操辦將於暑假時開第二次大會云

▲開 原▼

●預警長之罪狀纍纍

開原預警長馬芝田係邑東尚陽堡無賴子一旦得充警長不思悔過反施蠻威殃害商民不可勝計茲將其彰明較著者詳誌於後

一南鎮八里橋子衆屯公民代表郝家麟郭村正在縣署控告馬芝田犯有劣跡八款種種不法一案終未批示

二程貴紛在督署控訴馬芝田索金未遂誣良為盜一案業經張都督批飭縣知事查覆提辦

三開原驛巨商元豐隆被馬芝田縱任百家長吳國治招募預警什長孫運勝孫貴等六人夥搶財物三千餘元經該號執事田緒經在縣署指控預警強搶未批獲辦贓賊僅運動包贓該失主尚未承認已赴省上控

四南鎮捐養預警八屯糧戶公舉謝廷雨代表在縣控指馬芝田濫用私人吳國治為百家長招募匪徒強搶商民擾害一方一案因袒護未辦亦赴省意將在督府投訴

五南鎮各屯公舉代表王柏齡在督署控馬芝田違法擅罰縱警殃民亦經張都督批飭章知事查明詳覆再行核辦並令原告回籍對質寔飭虛坐為期無枉無縱

▲西 豐▼

●籌款興修文廟

昨據學界人云縣知事章運燒君邀集教育會會長姚慶宸教育公所所長宋級三兩君議修文廟令教育會等籌畫款項該二君於月之七號招集全体會員開會姚君首先發表意見謂祀天配孔民國已有成議獨西豐文廟闕如尤非尊孔之道但修建一節需款浩繁西豐既無他款可以動用只可挹彼注茲為目前權宜之計查本年所放之樹川地一百三十餘方如按每畝價六角計之亦可得洋二萬餘元倘將此款請安再由各會員及各鄉量力捐助大約文廟即可修成聞全体會員無不贊成畢會後即呈請縣署轉詳倘能邀上峰之允准不日當可修築云

▲公主嶺▼

●電報局長因公晉省

電報局長李靜生君日前奉到總局訓令晉省會議電政今日總局特派代理人員到嶺李局長遂即赴省矣

▲長 春▼

●慰留教員

西關第二高等小學校英文教員楊世臣與手工教員楊宗誠一併呈請辭差曾見前報聞遂勸學員長以楊教員担任英文後繼者難乎其人故於手工教員之辭差特予允准而於英文教員則決意挽留當已函請孫校長設法矣

▲吉 林▼

●巡按使會辦軍務

齊巡按使耀琳現奉大總統申令使該使會辦吉省軍務事宜併兼理司法行政仰即遵行各所屬一體遵照

●留東生來省

聞有留學日本學生徐紹唐等男女十二人於本月十三號乘吉長瀛車返省并分謁各當道云現在東京給予暑假一月因此來省云

●所長辭差

巡按使公署昨准樺甸郭警察所長環呈稱以現在警餉萬分艱窘致有警兵釀亂之事自愧材力難以資勝擬即懇請辭差以重警政

●車票將收官帖之新議

齊巡按使昨致函于長春鐵路局云刻値銀根奇緊商民旅行每苦于購票換洋之事故暫行變通辦理將此項車票允以官帖以便交通

●又到現款十萬元

近來各屬官銀分號遵令運解現款之事不一而足聞天津官銀分號委任崇君餘軒於本月十二號午車到省又解到吉洋十萬元當交總號收備維持錢法之要需云

●查荒委員之恐慌

近來各界風傳云各縣知事一律呈述現當青苗在地之際實係不能清丈地畝致碍民生等情故各放荒人員聞耗之下頗形恐慌狀態現在擬改圖別事者實不乏人

▲哈爾濱▼

●儲款會股本招足

哈爾濱道外由商會某巨公提倡儲款會社原定基本金額十萬元辦理以來甚著成効茲經調查已收入股本九萬五千餘元不日可收足原額並聞該會豫備改設儲蓄銀行刻正佈置一切云

●營長來哈

駐長騎兵混成旅一營營長曹志剛氏派偵探孫奎武等在呼蘭地方拿獲康子安及與亂黨有關係之劉某解回長春並有胡匪范福臣在長供與哈某某有關係日昨曹君親將該犯范某解哈以便質對一切云

批 示

▲巡按使署批示

原具呈人富爾盤等　呈案已經赴該管協領訴准飭查並在審判廳成立訴訟應經赴陳訴毋庸來署瀆控此批

▲交涉署批示

原呈人鄭鏡泉　呈契均悉已據情函請日總領事轉飭該朝鮮人金正大訊明究追俟復到署再行示知契暫存此批

原呈人佟萬發　呈悉此案已於尤高氏稟批示仰即自行赴瀋陽縣呈請核辦此批

▲瀋陽縣署批示

批鳳林　候傳集兩造覆訊再奪此批

批喻殿鳳　據呈暫領放開荒候派員往勘有無違碍再奪此批

批王宗韓　送銀飛核收相符仰候單照塡齊仍取具圖書商舖保條來署具領此批

▲黑龍江▼

●江省兵變尾聲

江省防軍於上月二十二日晚叛變搶掠燒殺各詳情已早誌本報茲悉該兵臨叛出營之際共有百名之多搶掠畢均陸續回營該長官雖明知爲變兵亦不敢根究恐致釀成鉅禍僅尾腹二十四名未幾回營被陸軍追勦過急逃至城外查該叛兵日前生擒及擊斃共十三名昨又拿獲一名經軍法課堂訊供認不諱不日即當槍斃矣

●電令查封蒙古財產

江省巡按使朱子橋氏昨准奉天張巡按使來電謂准外交部電開署謂內蒙札賚特旗鎮國公色巴勒珠京約借哈爾濱俄商羌洋一萬五千三百盧布現屆歸期因不履行契約致起極大之交涉現經本部與俄使交涉妥協擬定將該蒙公在敖汗王旗所有財產一律查封變抵俄債以息交涉令與貴巡按使核擬派員執行爲此電商核辦

▲來函

盛京時報社公鑒敬閱　貴報六月十二日副張載有改幣同志會長之現狀一節云鄙人會同某商倒把並云各會員要求另選各語查倒把一事爲鄙人所深忌前會在會提議呈請行政公署嚴行查禁有案可稽至各會員有無要求另選之事詢之自知該訪員不過因挾嫌誣陷鄙人知之已熟前于某報內業經登載鄙人因是非公論具在無可辯之價值置之不理茲復登載　貴報有關名譽請　大主筆主持公論詳查更正是所切盼此請

公安　沈崇祺鞠躬六月十三日

雜報

▲奉天▼

●吳師長公畢遄返

陸軍二十師師長吳光新氏日前因有要公乘瀋車來省面謁張巡按使磋商一切探其內容係關於該師補充隊改編正隊事宜茲已公畢於十五日遄返矣（黃）

●丁副官長因公來奉

吉林都督府副官長丁超氏日昨奉孟軍使指令來省面謁張都督磋商某項軍政現寓軍械廠一俟公畢即當遄返云（黃）

●劉參謀長奉令晉京

陸軍二十七師參謀長劉洪鉞氏昨奉張師長電令速即赴京路詢某項軍政茲聞劉君接電後於昨十三日乘京奉瀋車前往其一切任務已由五十四旅旅長孫占鰲氏暫行代理云（黃）

●趙知事注重禁烟

瀋陽縣知事趙恭寅對於禁烟一事頗爲注重日昨飭令鄉鎮警察事務所添派查烟員六名赴四鄉密偵有無是項人犯以資懲儆而維功令（黃）

●大中華公報復活消息

大中華公報自該經理袁崑裔作古後遂爾停刊袁崑裔之夫人某氏本擬繼續夫志集貲出版乃力與心違終未辦到前大中華公報主筆李碩夫現復籌足資本若干在大南門內租定地點現正辦理各項手續日內即當宣佈出版日期云（慶）

●汪署長請假養疴

西關第四警察署署長汪新甫氏因染痢頗劇日昨呈請警察廳給予短假十日以便調養當經宋廳長照準其該署一切事務已由杜署員暫行代理云（黃）

●辦公處遷移地址

二十八師辦公處本係賃自民宅租價過鉅現值核減軍費之際難以支付前已呈請都督指撥官房遷入辦公以期撙節經費張督當令進步黨讓出房屋作爲該師辦公處之用已於十二日遷入新居云（山）

●催送出納官履歷

職司出納辦事人員應行注重稍一不慎關係匪輕審計分處以各機關掌理財政之人時有變更稽查不易現擬編製全省此項人員表以便一目了然董處長當即咨行各處一律照辦（山）

●電催陸軍學生赴京升學

張都督近因奉天陸軍小學畢業者已不乏人特呈詢陸軍部升學[illegible]已接奉覆電以陸軍小學畢業生[illegible]升入北京預備學校茲訂於八月十五日開課至咨送各學生來京必須於八月五号以前送到方不悞課程云（慶）

●進步黨催收常年捐

進步黨奉支部自成立以來委託各部幹事藉謀黨務之發達惟因經費支絀於本年二月間開會討論公同議決凡職員均有分擔經費之義務以謀繼續進行該支部日昨函告會經認可納捐各黨員將本月份捐欵寄交聞一般政客余有大十扣柴扉九不開之狀態云（福）

●集貲捐助

省城緝私製驗局局長何紹卿氏因病長逝家無存儲旋由至友多人撰擬捐冊以個人名義函送各機關告知員司量爲貲助俾得殯葬如儀（山）

●改判苦力三年之原因

大西門裡三陽泰南貨店係吉祥牲分支日前有身着華服者到店購買上品[illegible]櫃工任其選擇俟價未成遂出門而去櫃工因某神色倉皇查點扇匣竟失其一追至街心在袖中搜得原物即扭送該管警署轉送警廳歷已判定苦力三個月伊尚聲言現充陸軍某團職務當由該廳電詢司令部知係假冒故改判三年苦力云（福）

●客店犯賭

大南關栢松胡同萬順店執事人張某性好賭博昨晚招集店客孫廣仁張發等多名大推牌九正在性高彩烈之際被該處警察偵知當即闖進屋內盡數拿獲連賭具一併送由警察廳懲辦（黃）

●招領當票

第一警察署巡警周孝功昨晚巡邏行至垂訓牛街地方拾得皮鐩夾一個內有公濟當票十二張又在大北門裡拾得貓皮三張均守候多時無人尋找隨携帶回署呈由署長出示招領（黃）

●妓女犯竊判罰拘留

新平康一街天福部妓女素雲前竊得客人張文和鈔票三十六元經該客人將該妓扭赴第四警署署呈訴已誌本報茲聞當經該署署官除將該客人鈔票悉數索回並將該妓女送由警察廳判罰拘留十日以儆効尤（黃）

●乞丐墜井淹斃

小南關得源酒店胡同雙發店後院有水井一眼昨夜不知何時有一無名乞丐墜入該井比及天明該院住戶始行知覺當報該管警署電請檢察廳驗明委係因病窮所迫自行投入並無別故遂飭警掩埋（泉）

●招領死屍

小南關印房胡同日前發現無男屍一具當經檢察廳驗明因傷殞命現該管警署佈告署謂迄今多日無人認領恐未周知特將該屍像片懸貼仰該屍親迅速來署認領云云（泉）

●願償包賬銷案

聚勝班內素雲業被班主余兆麟勾串唐三元將其售賣遂赴警廳控告客人師竹齋有意拐騙請送法廳審辦聞師姓具禀縷叙情形願將包賬賠償作爲了事以消前案尚不知如何批答也（山）

●添設妓館

平康舊三衖連順班閉歇後空閑多日無人組識旋有唐姓諸人集貲開設三等妓館名爲雙順班禀請警廳納交捐欵業於十三日開市招致妓女懸牌應客（山）

●判決刑事案

周秉起係瀋陽縣瀋道河子農民與同院近族之周祁氏通姦祁氏夫翁周廣海與祁氏母張氏協商將祁氏嫁與鐵嶺潘姓周秉起啣恨用木棒將張氏打死後用繩縛頸假作自縊形狀由村正報案地方廳以種種可疑採用証據主義判决周秉起照新刑律第三百十一條處死刑並褫奪公權全部以示懲戒（泉）

●冒充稽查

大南關下頭德源客棧內住客王春山由大連販來煙土四包覓人購買被鳴盛茶園小桂元探悉不知何處借得軍衣一身闖入王某室內聲言係陸軍一百八團第三營稽查官奉委嚴拿烟犯王某自知情虛央人說合出洋三十元了事（福）

●電燈失光

十五日晚第一大舞臺正演八大鎚之時大衆注意觀聽忽電光閃爍旋即暗然如入電影園逾一時許始行大放光明頗曲家心神頓爲之暢（山）

●平康近訊二則

同陞堂班月文貴因該班妓女自端節後陸續調頭別班除現有之慶雲雅茹等其餘均容貌鄙俗不足以爲游客之選近在牛弄同慶將桂英調入聞香車甫卸即與游客某劝不多時別與猶濃之事云

聚福南妓紅仙閣因某某兩政客欲與劝楚襄王游南臺故事未允致觸其怒喉令從者先後將粧樓什物亂擲仙閣因此頗有厭倦風塵意決計杜門謝客雛妓小桂保因卅病南旋而某某兩妓又與該班主睹子阿二有苟且以致聲名一落千丈大有門可羅雀之概焉（福）

●暗娼不願羈押濟良所

前由城北榆樹屯警署押赴省城之暗娼李大脚經審判廳判押濟良所自由擇配日昨由廳送所甫入門即放聲大哭謂情願死在外邊不願羈在濟良所語時並以頭觸牆壁經人解勸哭聲未息後經該所長從寬令其覓保在外歇宿（慶）

▲營口▼

●娼妓犯賭

十四日午間聚福班娼妓在小房內看葉子戲事機不密被警士聞知當即進院搜索查獲賭具及娼妓等四人交由四分署訊問旋經送廳核辦（山）

●楊探査巧獲僞票犯

日昨午後四時間有警廳探查楊某在硝磺局街抓獲一久販僞票之慣犯劉肇源當在腰間搜出東三省僞票若干張遂即帶往警廳訊辦聞該犯係本埠人其所販者係在東頭某洋行取運而來時經楊某撞遇立即捕獲云

▲牛莊▼

●獲送嗎啡犯

西區一駐所溫香湖警察巡官蔣君繩武於日昨派警捉獲嗎啡犯三名即行押送牛區後經區官備文送海

▲蓋平▼

●尊重人道

本邑慣習凡死亡小孩悉行拋棄郊外以爲如是則下胎易活殊爲有乖人道頃有黄在之君之三箇月小女因抽風而亡埋諸又頂山義地盖既以尊人道亦以重衛生云

▲千金寨▼

●販賣嗎啡被獲

本月十二日警察事務所稽查金琇瑩在鐵道南萬振永之房內查悉寓客某久以販賣嗎啡爲業即帶警當場捉獲楊景春趙順王義劉鳳鳴等搜出嗎啡針十支嗎啡藥八包一並帶至警察事務所轉送撫順嚴辦

▲撫順▼

●胡匪猖獗

邑南谷滿子村日昨突來胡匪數十名將該村小學校學生及教員共綁去二十餘人臨行謂鄉衆云須出巨欵急贖方令回家不然即行鎗斃及報告分區派警追擊已否如黃鶴現正緝剿能否弋獲訪明再誌

▲本溪▼

●區官被困

縣屬西路區官双凱臣帶警三十餘名各處搜查胡匪行至哈家堡村被匪圍困三日巡官劉秀臣聞知率長警二十名前往救援與匪双方對敵開鎗攻擊至午後四鐘時匪覺無力抵抗奔東小市地方逃竄此役巡警計被匪擊傷二名

▲安東▼

●拿獲煙犯

本埠警察於禁煙一事搜查殊屬認真乃竟有無知愚民仍欲嘗試昨聞第二警署拿獲劉王氏一案烟膏煙具及紙牌等物訊認吸食不諱當由總廳咨送法廳究辦

●發現無名屍身

本埠爲水陸交通岸五方雜處謀得上好生活者固不乏人而衣食無着自尋短見者亦所在恒有昨於三道橋底下發見一無名男子自縊身死年約二十餘歲不知爲何尋此短見當經法廳檢驗飭平民葬埋

●体恤傭人

水手周喜前在東溝口外落水淹斃曾誌前報茲聞韓稅務司特賞兩月薪金並將遺水手缺額與其弟同戊頂補以示体恤

●天降冰雹

月之十日天氣晴和傍午時忽然濃雲密布頃刻大降冰雹大有如核桃者自十二鐘起至半點止爲時不久田苗無甚損傷

▲錦縣▼

●觸電斃命

城南管家屯住戶閻洛朝因缺嗣娶妾劉氏年二十八歲素無過犯日昨下午四鐘時忽西北陰雲密布狂風大作雨雹交加雷聲不息劉氏在屋內竟觸電身死當時雨過晴霽屯中人往觀者無不稱怪

●再誌私和人命案

城南娘娘宮屯周國精外号秧子因姦打死楊七頭經檢察廳檢驗時傳周某與屍親對質周某見事不佳遂即遠颺該廳飭該管區官限期半月拿獲解送探聞兇手周某業已回家安度消遙法外該區官緣何並不拿獲解案豈周某之運動力果有不可思議者耶

▲鐵嶺▼

●有碍交通

東門外花尖地方有英美煙公司安一木箱高兩丈餘經一區陳區官交涉該公司允許移去又萬源公門外添設欄干有碍交通陳區官令其拆去該號亦允拆去以利交通

●婦女祈雨之奇聞

邑南花寶屯董彭氏現因該處亢旱率領一般老少婦女由帶木枷上加鍘刀到處祈雨行至魏太沖因預警未接致起衝突將龍王牌位暨鐃鈸砸壞以示要挾現有多人出爲調停不知如何了結

▲公主嶺▼

●郵政添遞快信

中華郵政局在各通商巨埠接遞快信歷有年所惟嶺鎮闕如該局長張蔭宗君頃爲撰充郵政便利交通起見禀請總局添辦快信業蒙允准日前函告各界於本月十号實行開辦云

▲西豐▼

●殆將爲死者伸冤地下

高萬發與姪媳通姦情熱合謀害死原配之妻王氏用火將死屍焚化等情已詳各報近聞王氏表兄陳鳳翔君已在縣署呈控業蒙批准約日內即將該兇犯等傳案訊奪想必爲死者伸冤地下云

●胡匪擊斃討債人

邑東白石磖子王子昆家於舊歷五月十二日午後突來徒手胡匪三人院中僱伙及家人等以爲係鄉人因事至者故未介意已而匪等直入上房將壁上所掛快鎗操起家人及僱伙始知其爲匪類於是大呼擊拿匪等恐難逃脫遂連開數鎗將同伙馬某腿部擊傷當匪未入院中時鄰人劉某赴王姓家討債匪開鎗時竟將劉某擊斃及該處預警知曉則匪等三人已杳如黃鶴矣刻劉某之妻赴城控告言王姓抗債鎗斃其夫尚不知縣署如何判斷容訪續登

▲長春▼

●銀洋又騰

爲整頓錢法一事孟道尹協同商會總理晉省會議已見昨報刻聞奸商等以既有現貨何必會議使現貨有虧雖多方取締終屬空舉故又行增價小洋每元本十二吊之譜忽漲至十三吊二百有奇

●竟有以小女送人者

邑南五堂背戴姓兒媳年二十四歲於月前出天花身亡遺有九個月之小姑娘一名竟甘心送與邑內大什子街莊姓爲女兒聞戴家本無多數小孩且亦非貧窮之戶今竟將親生骨血甘心送與無親無故之外人收養事雖或有恐亦不多見也

▲吉林▼

●火柴公司之進行

省紳沈崇祺鴻鏡如等在城集會資本創辦火柴公司以爲收回利權之計現聞該公司之股本業已集成擬於日內即開股東大會討論開辦最初手着之方鍼俾早觀成

▲黑龍江▼

●自由結婚之糾轕

北關住戶王某以營業度日妻某氏不守婦道與某傭員結不解緣一日某氏以已係半老徐娘恐失某傭員歡心强令其女與某作巫山之會然該女稍知廉恥決計不從某氏懷恨在心每日藉端拷打幾於體無完膚女難堪其苦旋與比鄰蔡姓子暗定白首之約於日昨早六點鐘女乘母未起逃至蔡家與蔡子行結婚禮及女母聞悉赶至木已成舟女母不允與蔡子之母大起衝突女母曰未經冰人提說即敢硬行結婚有是禮乎女急出曰現在共和時代自由結婚不准管我女母大憤當糾合女之舅父多人與蔡家爲難女當衆將其母之醜史及逼令與某通姦情形和盤托出女母羞極欲尋短見嗣經巡警赶至將兩造一併帶區轉送地方審判廳訊辦

花界消息

▲最難消受美人憐

星期日瓦坐莞齋正寂寞適望敏來敖作方城游以致勞頓終夜翌日歸齋案頭得尺書知係撿揚新一弄聚福姚雪紅録事按該錄事年華二八來自申江漫言粉琢香堆成之不易即使脂烘酪暈畫也都難乃如雪琴膚賦如脂而裙下双鉤尤足令人銷魂若此尤物不知幾世修來纔能消受侯覓得玉照嵌諸報端以貢同志始信茹生言非謬也茲記其楹聯于后

雪月風花誰是主　紅桃綠柳認前身

玉指雪凝春筍嫩　粉腮紅襯晚霞明

優語錄上（詞山）

王延彬獨據建州。稱僞號。一旦大設。爲伶官作戲辭云。只聞有泗州和尙。不見有五縣天子。（錢易南部新書卷癸）

徐知訓在宣州。聚斂苛暴。百姓苦之。入覲侍宴。伶人戲作綠衣大面。若鬼神者。傍一人問誰。對曰。我宣州土地神也。吾主人入覲。和地皮掘來。故得至此。（鄭文寶江南餘載卷上）

張崇帥廬州。人苦其不法。因其入覲。相謂曰。渠伊必不來矣。崇聞之。計口徵渠伊錢。明年又入覲。人不敢交語。唯道路相目。捋鬚爲慶而已。崇歸。又徵捋鬚錢。其在建康。伶人戲爲死獲譴者。曰焦湖百里。一任作獺。（同上）

祥符天禧中。楊大年。錢文僖。晏元獻。劉子儀。以文章立朝。爲詩皆宗李義山。後進多竊義山語句。嘗內宴。優人有爲義山者。衣服敗裂。告人曰。吾爲諸館職撏撦至此。聞者歡笑。（劉攽中山詩話）

賞花釣魚會賦詩。往往有宿搆者。天聖中。永興軍進山水石適至。會命賦山水石。其間多荒惡者。蓋出其不意耳。中坐。優人入戲。各執筆若吟咏狀。其一人忽仆於界石上。衆扶掖起之。既起曰。數日來作賞花釣魚詩。准備應制。却被這石頭擦倒。左右皆大笑。翌日降出其詩。令中書銓定。秘閣校理韓羲最爲鄙惡。落職與外任。（范鎮東齋記事卷一）

景祐末。詔以鄭州爲奉寧軍。蔡州爲淮康軍。范雍自侍郎領淮康節鉞。鎮延安時。羌人旅拒。戎邊之卒。延安爲盛。有內臣盧押班者鈐轄。心常輕范。一日。軍府開宴。有軍伶人雜劇。稱參軍。夢得一黃瓜。長丈餘。是何祥也。一伶賀曰。黃瓜上有刺。必作黃州刺史。一伶批其頰。曰。若夢見鎮府蘿蔔。須作蔡州節度使。范疑盧所教。即取二伶杖背。黥爲城旦。（江少虞皇朝類苑卷六十五引倦遊雜錄）

水露　四號每瓶一角
油髮　四號每瓶二毛四
（各洋貨店均有出售）

注意 祥泰仁杭綢莊 聲明留心假冒

本莊發行名機綢緞紗羅各貨俱皆選精良而串綢一項尤爲特優早蒙遠近諸君所嘉許詎料近有無恥之徒冒牌影戤魚目混珠甚至胆敢全用祥泰仁莫字商標依稀摹仿睛將久貨混銷於市不惟濫沒本莊歷久精心選製之殺力並且欺諸君用偽貨而不覺通商首重信義豈容奸儈請張一面敦請著名律師函請海關調查並委偵探者察務期徹底根究一面請貴客採辦時細心察驗眞僞立分而君輩鬼蜮自無所施矣函此聲明伏希查鑒

英商 太古洋行

頂上洋白糖

保火險公司

東三省各處均有代理

恆泰金店廣告

本店開設大西關大什字街西路南朝北洋式門面收買荒金發賣足色赤金標金方頁常做銀首飾盃盤器皿俱全無不精巧多蒙各界諸君惠顧本店

五族赤金紋聘請名研究時藝式花樣工資格外克

再者諸君如欲定做何式花樣議明至期萬無遲悞近有無恥之徒以低貨混市各界諸君認明本店圖章爲據常此奉佈

中國電話一百二十號 本店謹啓

招商投標承辦材料廣告

本局現擬購白灰壹百萬斤洋灰貳千桶煉瓦壹百陸拾萬塊如有妥商願承辦此項材料者可照實估價於六月十七日至長春東門外吉長鐵路局投標十八日下午二鐘當衆開標聽候去取特此廣告

吉長鐵路局啓

乾元溥金店

本號開設奉天城內銅行西銀行胡同座南向北新門面三間歷有年矣物美價廉久蒙各界諸君惠顧今本號特由津申聘請名師研究五族應用時式各種花卉首飾盃盤器皿無不精巧專造赤金代簧手鐲表練手留各樣民活一概俱全管保實足工資格外克己童叟婦女無欺諸君賜顧者請認本號金字牌匾不悞主顧

本號謹啓

君患血分虛弱之時 (三)

當服司各脫乳白鰵魚肝油 使血液厚有力此藥必能有此效驗使君能抵制血薄氣衰瘰癧及各種因血衰弱所致之各等病症

司各脫乳白鰵魚肝油能令弱者轉强瘦者變壯孩童日漸長發孕婦加添精力年老者得復其少壯時之氣象

以上事實於環球各處頗有證據已歷三十九年之久惟因此藥功效如此奇特每有奸商製成假藥其式樣雖同但藥料賤價無用毫無治病之實效故若君之身體軟弱或患病乏力僅須服食司各脫乳白鰵魚肝油切勿誤購無漁夫負魚之商標者

商標

奉天經理處 仁太洋行 (中電二百二零號)

明徹謹啓

東三省殖邊銀行籌辦員明徹爲奉陳廣告事竊本銀行甫經籌辦籌備處勢難率爾成立惟各處擔任招股者人信不齊誠恐各東信人不査輕羅擴騙毫無本員鈐字憑據者一概不負責任諸君子熱心公益尤望留心事實是所祝禱爲此廣告

東瀛國色

東瀛仙館詞史小琴玲瓏嬌小體態輕盈至肆應之活潑形容秀麗尙屬餘事而於彈唱一科頗有研究每度一曲令人叫絕余充爾君邊吏時生話茗展覽群花無出其右因誌數語以公同好 蝶識

劉繼成於六月九號由奉赴譚蘭店至蘇家屯知覺不知何時將提包被賊竊去內裝零物並長嶺縣地契三張內有光緒二十五年二張二十六年一張當時報明站長警察打電査找未獲嗣有得此契者大南關巨賢棧代收敬送謝金洋十元擬限二星期如無獲送者即另請大照矣 劉繼成謹白

聲明實跡

本溪縣縣知事史公心農蒞任以來頗得民心因上年歉收緩捐蠲稅契姑念民間饑苦以此有違憲章遂觸怒上官爲之撤任觀過知仁可以爲史公云云願諸上官垂鑒

全鏡公民代表 趙永德 高富文 位振信 等仝啓

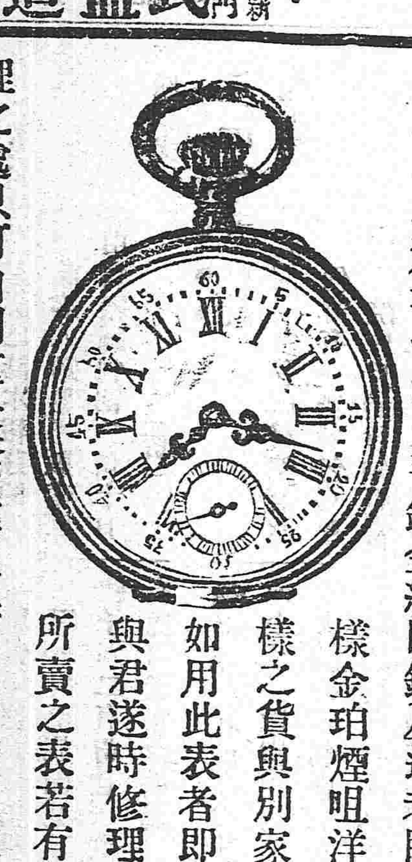

啓者本行開設在奉十餘年矣蒙各界所歡迎今因推廣銷路起見特由泰西各國運到新式金銀鐘表打簧問表另有新式扁表及各樣寶石手留洋金手鐲金絲眼鏡及近老眼鏡千里眼等各樣金珀煙咀洋金表練表墜此樣之貨與別家大不相同諸君如用此表者即付保險證一張與君遂時修理如買外來他人所賣之表若有損害他並無修理之處只可自用重金修理諸公若用者請至敝行一覽便知價廉物美無不克已中國電話二百零二號

奉天四平街 仁太洋行謹啓

養腎內補丸

定價 三十日分 金貳圓五十錢 十二日分 金壹圓十二錢 五日分 金六十錢

定價 三十日分 一打 金廿五圓 十二日分 一打 金十二圓 五日分 一打 金六圓

▲延壽堂大藥房

總行 奉天鐘樓南大街 分行 奉天鐘樓北大街

人生於世以身爲主身體强則百事可作身體弱則一事難爲可見身體之强弱一生之榮辱係之矣所關不甚重哉然往往人多失於檢束或思慮過度心血受損或讀書過勞腦筋受傷或用力過分害及四肢或放縱情慾虧於腎水偏於此不求保養之方實難期有健康之一日本主人心存濟世不忍坐觀是以博採東西醫理悉心研究數載始得病是之眞諦遂一治養腎內補丸聊作救人之寶藉以供諸斯世也夫是藥均係眞正材料効力甚大有病者服之固有除沉痾之功則無病者服之當更臻健康之効如先天不足氣血兩虧神倦體疲腰腿酸軟胸膈膨脹脾虛胃弱氣短痰多勞傷失血下元虛寒陽痿不舉精薄無力手淫失精調養不良其他諸勞百損五勞七傷等症無不奏效如神諸君不信盍嘗試之知余言便之不謬也

▲各埠藥房出售

分行 長春城內北大街 分行 大連市伊勢町

俄商秋林洋行

啓者本行由哈爾濱分設在奉天鼓樓北大街路東歷有年矣所有貨物零售批發並指定期價均可隨意今特由本國運到各種頂上毛氈大哈拉毛泥 青口絨斜文布哈機布雜 色印花布地毯布及繡頭 合斜子布食物各色洋酒 頂上香濱阜套地圖 白蘭地開飯所用物品無一不備新到 眞正美人牙粉羅鍋香皂水蜜油洗臉具各樣香皂雜色 五金鐵器開墾犁杖裁縫機器木匠應用器具廚房木鉄傢具俱全留聲機千里鏡西式皮靴皮鞋並有頂上小 呼杯盤一概俱全其餘各種貨物不及備載 皮底皮漆皮套靴雜色漆油各種 紙煙磁器各樣 花素茶 芝蔴 祁中外紳商加備垂青一切價目無不格外克已恐未遍知特此佈告

中國電話二百九十二號

啓者本公司特製上品各號埃及紙煙售創以來頗蒙各界仕商賞吃然就中猶以三百十三號金咀紙煙最爲通常可吃之佳品且煙質精良氣味柔美溫香撲鼻爽入沁脾一縷香雲噴出使人聞之頓長神思此誠珍貴特品有一無二之香煙現品物既美價格尤廉如蒙諸君惠顧一經購試不惟足徵言之不謬若詳馨佳味尚不知爲本公司當下幾許贊詞也

奉天鼓樓南路東 中國電話三百九十二号

普羅斯煙公司白

直隸萬芝堂宋家藥局

蔘茸補腎丸

此藥以參茸爲君參乃靈草大補元氣鹿乃仙歡貴通百體培養氣血之精藥和爲丸劑薈補男子實與精冷陽痿不寒興而不久精神短少腦髓空虛腰疼頭暈耳鳴眼花筋骨瘻弱虛勞咳嗽以及婦女經水不調下元虛冷赤白帶下久不妥孕半而不固常經骨產腰腿疼痛半蒸勞熱等症服此藥添精神悅顏色壯陽種子延年益壽此藥每匣價洋貳圓每六匣拾元

立止咳嗽藥

本堂宋醫祖傳成方崇治男女老幼遠年近日諸般咳嗽癒損勞傷等症此藥善能止咳定喘清血痰血年中帶勞養嗽肺深傷喘不論不安痰食咳血內傷飲感睡欬去清外症少進此根此不飾經能藥永補管保者清能散再犯服一兩付能和效此藥立即經付百發百見愈付價洋四中功每價洋三角每角整五付元十一元八角價五二價言無二價

神效虎骨藥酒

此酒專治男婦中風中寒左癱右換半身不遂手足麻木筋骨拘攣口眼歪邪腰腿疼痛步履艱難以及小寒疝氣濕痛等症冷痛飲此酒速立見奇效每瓶銀元六角

開胃止痛丸

此丸專治男婦老幼心口胃脘水腫冷滿停食積聚心腹疼痛氣塊翻胃吐酸噯氣嘈雜久服無不見效每付價洋三角百付二元言無二價

老山人蔘膏

大補氣血開胃健脾 每瓶價洋一元

眞正虎骨熊油膏

治腰腿疼痛手足麻木 每張價洋三角

太醫院宋醫考驗立案發給執照官准舖戶代售此藥各省府廳州縣均有代售

▲各埠代售處▼

安東縣福源永 吉林省興順恒 長春裕升慶 開原縣德順昌 錦州福興長 東平縣德興與 寧遠州順盛 虎遼屯永興順 農安縣興順當 遼仁縣長成順 鐵嶺縣永隆泉 懷仁縣和昌 營口天和盛 大連市中和益 大孤山利順德 遼陽州義增恒 田庄台玉成合 康平縣祥順德 長春府德源通 千金寨同義興 八面城豐泰成 之宋家堂

大連三義成 伊通州德興源 營口廣順號 昌圖府順和 新民府利昌東 阿什河福升堂 公主嶺德陸隆 海城縣升壽 鄭家屯天隆 法庫門泰生永 哈爾濱聚昇堂 雙城府德順西 本溪湖雲順舖 蓋州張裕堂 公主嶺恒興盛 岫巖州永興和 北林子興聚東 通化縣義升東 懷德縣大通當 奉化縣泰和厚 牛莊德源順 天津工業售品所 洼源泰聚滙

奉天省四平街雙合德代售鼓樓南大吉祥茶莊代售鼓樓北福陞局代售本堂開設直隸省昌黎縣南街門面二間便是

丟失拍賣貨票聲明作廢

啓者本總會前於五月十六號由鄭家屯寄往梨樹縣商務分會同集保商票一束其號自參千零壹號至參千壹百號壹萬四千貳百零壹號至貳萬壹千二百三號壹萬四千三百零壹號至壹萬四千五百號壹千四百零壹號至壹千五百號以上共五百號係由郵途中丟失若不先期聲明將來函內云此項商票並未收到節次往復函詢迄未查獲顯係由郵途中丟失若不先期聲明亦滋糾葛除已由會懸牌宣告外合行登報聲明作廢自登報以後此項失票無論來於中外何人之手悉歸無效如大連宏濟彩票中號碼得有紅彩生一律取銷本總會決不擔付彩責任深恐遐邇有未週知故特登報廣告

奉天商務總會啓

吉林富錦縣清丈荒地廣告

本縣現經禀准省長清丈荒地於本年陽歷七月起至民國四年三月底止爲實行清丈之期凡有富錦毛荒各戶

務於期內到地清理 特此布告

力田公司廣告

本公司集成鉅款預購美國最新輕便快犁預約專門包墾未開大段荒地並買荒賣更名換照等事咸聽同仁自便於舊歷五月初十日商訂預約起至十二月初十日爲止如蒙預約以明年三月初十日開墾起至九月初十日停止特此佈告

各地公司 長春 哈爾濱 黑龍江 吉林

●各埠銀行及糧食行市

●公主嶺 大豆 三元四七 白小豆 三元六六

●四平街 大豆 三元六五

●開原 …

天氣 晴 午後 七點